Os Italianos Estão Avançando Sobre Makallé Sem Encontrar Resistencia

EDIÇAO DE HOJE * 200 RE[illegible] PAGINAS

...ca Nacional
...ance, 219

Diario Carioca

Fundador : J. E. DE MACEDO SOARES

Praça Tiradentes n.º 77 | Rio de Janeiro, Quinta-feira, 31 de Outubro de 1935 | Anno VIII — Numero 2.235

A Justiça e as Moscas

A população fluminense aguardava com grande ansiedade que o Superior Tribunal Eleitoral puzesse, hontem mesmo, termo á profunda desordem administrativa, social e politica reinante no Estado ha mais de anno a espera dos primordios de sua reorganização constitucional. Essa expectativa infelizmente foi illudida por motivos futeis devendo-se procurar alhures as verdadeiras razões da decisão protelatoria do collendo Tribunal.

Effectivamente, no seu recurso e respectiva insignificante documentação os recorrentes não fizeram a minima allusão á urna que serviu á eleição do governador do Estado do Rio, em 24 de setembro passado. A mesa da Assembléa, isto é os recorridos, é que se lembrou de offerecer aos juizes do Superior Tribunal como elemento subsidiario da prova já feita exhaustivamente da exacta e legal eleição do sr. almirante Protogenes — a inspecção da urna á qual teve a cautela de recolher as cedulas que serviram aos diversos escrutinios da tragica jornada. Aceitando a suggestão da mesa da Assembléa, o Superior Tribunal incumbiu o presidente do Tribunal Regional de verificar as condições de segurança da urna em questão, providenciando para recebel-a dos recorridos, remettendo-a com as precauções necessarias á séde do Superior Tribunal. Por ahi se conclue que a Justiça Eleitoral local nada tem a ver com essa urna e é egualmente extranha ás medidas de prudencia tomadas pela mesa da Assembléa para justificar a authenticidade do material que tal urna esteja guardando.

O illustre Procurador Geral examinando minuciosamente as questões de facto e de direito suscitadas na especie, discutindo todos os detalhes das allegações dos recorrentes em duas paginas e meia de jornal, dedicou dez ou doze linhas no final de tão longo parecer á urna cerrada e muda da qual os recorrentes nada esperam na defesa de suas pretensões, não sendo citada nem referida e por isso o sr. Armando Prado considerou não existente.

No acto do julgamento final do caso, porém, os recorrentes lembraram-se da urna e tentaram um recurso escandalosamente protelatorio pedindo diligencia para obter do Tribunal Regional papeis inuteis mas que sómente a mesa da Assembléa poderia fornecer. Pois, caiu a sôpa no mel. O Superior Tribunal dessa vez cuidando de si, pôz resolutamente de lado os altos interesses da Justiça, o seu dever constitucional, a ordem, o socego, a segurança de um dos grandes Estados da Republica.

Parece que agora os egregios juizes do Superior Tribunal poderão avaliar a penosa situação em que se viu o Tribunal Regional assaltado, vaiado, insultado pela mesma patuléa que ousa agora ameaçar e injuriar a mais alta Justiça Eleitoral do paiz. O que occorreu ha tempos em Nictheroy não foi tomado muito a sério pela collenda Côrte da rua D. Manuel. E entretanto devemos convir que são bem diversas as garantias policiaes dos juizes na Capital Federal comparadas com as que offerecia a policia irresponsavel da Interventoria, dominada pelo banditismo officialmente installado na capital fluminense.

Pondo-se de um lado os Poderes Publicos da Nação, as classes armadas, a Justiça Eleitoral, a Constituição e as Leis do paiz — e de outro o bravio capitão Gwyer decidido a usurpar pelo terror o governo do Estado do Rio, e prompto a escolher entre o "bruto e o covarde" — devemos convir que a scena é de um comico irresistivel. Todo o apparelho da Alta Governança Nacional de calças na mão e o terrivel capitão acima da disciplina e da hierarchia, do decôro e das leis — ameaçando céos e terras!

Chamamos a attenção do eminente sr. Hermenegildo de Barros para a má posição em que o seu honrado Tribunal se encontra. A Justiça de varios modos póde viver com dignidade. O que não póde — sem provocar o riso em todo o paiz, é juntar moscas de medo de morrer...

J. E. de Macedo Soares

O BOMBARDEIO DE ADDIS-ABEBA NÃO COMPENSARA' AS DESPESAS

OS AVIÕES ITALIANOS HA QUATRO DIAS QUE NÃO LARGAM GORAHAI, CUJOS CANHÕES ANTI-AEREOS NÃO DESCANSAM

Dois Aeroplanos Abatidos — A Situação de Dire-Daua — Onde Cartuchos Servem de Moeda e as Damas Fazem o "Footing" Armadas de Clavinote...

Ministro Pierre Laval, que continua leaderando as negociações da paz

ADDIS ABEBA, 30 — Serviço especial — Causou boa impressão nos altos circulos governamentaes o discurso hoje pronunciado em Chelsea por Sir Samuel Hoare. Tivemos occasião ha dias de vehicular a pessima impressão causada nesta capital pela attitude que se attribuia á Inglaterra de abandonar a Abyssinia á sua propria sorte, fazendo um accordo com a Italia de maneira a collocar o Negus em face de um facto consummado. A noticia de que o secretario do Foreign Office tornou publico que a politica da Grã Bretanha em relação á guerra não soffreu solução de continuidade, levou os responsaveis pelos destinos da Abyssinia a um optimismo visivel.

Um alto funccionario declarou-nos:

— Sir Samuel affirmou que se houver entendimentos estes se processarão por intermedio da Liga das Nações. E' uma garantia que apreciamos devidamente. Aliás, outra coisa não esperavamos do Foreign Office, que já poude ter tempo e occasião sufficientes para comprehender de uma vez por todas que não haverá força capaz de obrigar-nos a aceitar a suzerania italiana. Não ha um ethiope que não pense como sua majestade o imperador, que disse ser preferivel morrer a tornar-se escravo."

"OS GUERREIROS DO NEGUS NEGUSTI VÃO PASSAR!"

Ha cerca de um mez foi decretada a mobilização. Nas esquinas ainda se lêem, descoloridos pelo sol, a chuva e o tempo, os editaes conclamando a população para repellir o invasor: "Escutae! Escutae! Ethiopes de todas as edades, de todas as condições, de todas as cores, batei as florestas em todas as direcções, a Éste e a Oéste, ao Norte e ao Sul, pois os guerreiros do Negus Negusti vão passar!"

E os guerreiros do rei dos reis estão passando Ha cerca de um mez que elles desfilam, atravessando rios, saltando montanhas, devorando desertos, varando florestas.

Ainda se ouve nalguma aldeia longinqua a conclamação para a guerra, iniciada virtualmente quando se ouviu o primeiro rumor de "nagarit" tradacional. Na presença de Haile Selassié, do pequenino duque de Harrar, do velho Ras Kassa, dos cortezãos mais importantes, um veterano de 1896

RAS NASIBU

(Conclue na 6ª pagina)

Não Houve Reunião No Club Militar

O EDITAL QUE A CONVOCARA

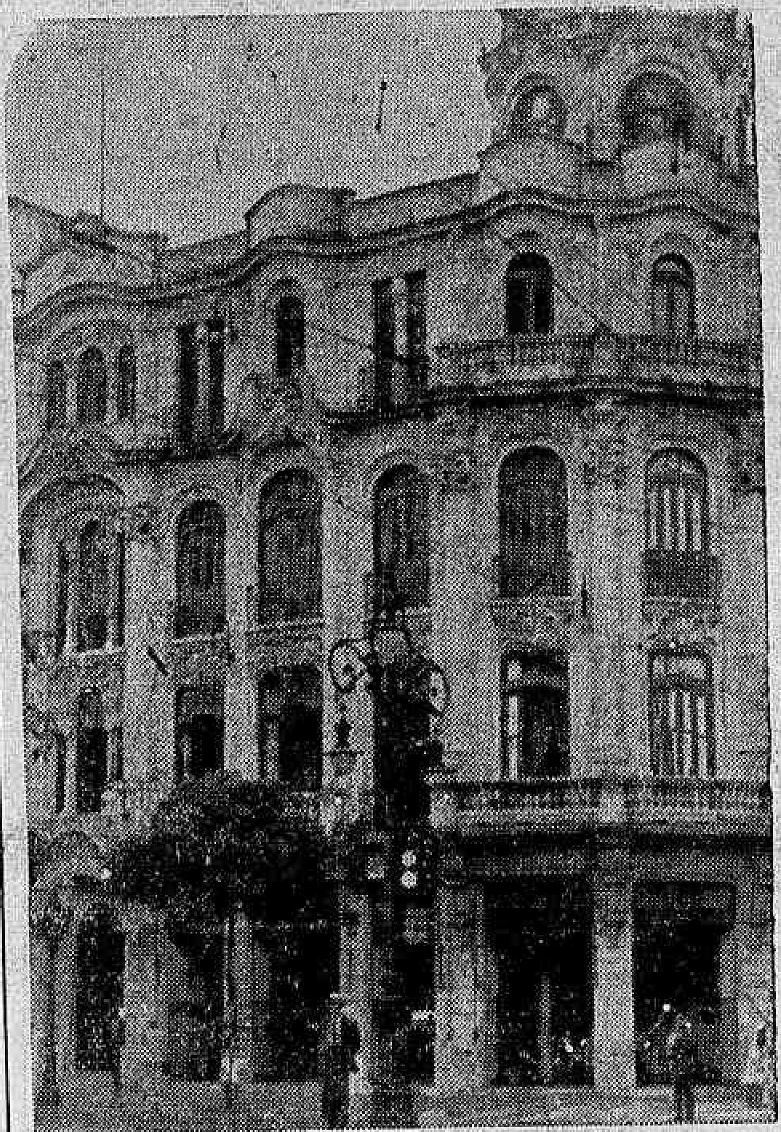

O Club Militar

Não se realizou hontem, no Club Militar, a reunião annunciada e que fôra convocada pelos seus associados para tratar de assumptos varios.

Apenas, a respectiva directoria esteve reunida para deliberar sobre as homenagens postumas a serem prestadas aos socios fallecidos no proximo "Dia de Finados".

Os termos da petição de convocação da referida reunião são os seguintes:

"Sr. presidente do Club Militar: Os abaixo assignados, socios desse Club, desejando tratar de assumptos militares em discussão na Camara dos Deputados, os quaes falam de perto aos altos interesses do Exercito, de que esse Club é um dos centros de coordenação, como sejam a diminuição dos seus effectivos, a desorganização dos seus quadros, com a proxima exclusão de sargentos, cabos e soldados, em uma época de funccionamento de escolas para militares de todos os gráos, e sentindo que os graduados e soldados, dando prova de confiança em seus officiaes, esperam que elles defenderão com ardor esse Exercito que é, sem duvida, na situação actual do paiz, inteiramente sob o controle do caudilhismo regionalista a unica força de cohesão da nacionalidade, vem á vossa presença, estribado no art. 15, dos Estatutos do Club, vos requerer a convocação de uma assembléa para o estudo da situação do Exercito e das providencias capazes de o defenderem do golpe politico que o ameaça".

O Verdadeiro Exercito Quer Ordem e Disciplina

O general João Gomes, numa caricatura de Mario

Causou profunda impressão nos meios politicos e no seio da opinião publica a nota que o general João Gomes acaba de distribuir á imprensa, fulminando as intrigas artificiosamente preparadas para lançar a confusão nas fileiras do Exercito. Trata-se de um documento notavel pela energia e pelo tom de desassombro e clareza com que foi redigido. Aliás, quem conhece o passado rectilineo e a incomparavel formação moral do illustre detentor da pasta da Guerra não poderia esperar de sua parte outra attitude em face da campanha insidiosa feita para dividir o Exercito, transformando-o numa facil presa da indisciplina e da anarchia.

Antes de qualquer outra observação, deve-se ainda ponderar que o general João Gomes sempre interpretou os sentimentos de obediencia á ordem e de amor á disciplina, tradicionaes na immensa maioria dos corpos militares do paiz. A esse respeito, póde-se mesmo accrescentar que o ministro João Gomes é uma figura representativa das nossas classes armadas, cujas virtudes e altas qualidades elle tem encarnado com um relevo incomparavel através de sua brilhante carreira.

Felizmente, o paiz inteiro sabe que só uma insignificante minoria do Exercito se afasta das normas tradicionaes da disciplina militar, atirando-se ás aventuras politicas. Contra esses elementos anarchicos, ergue-se o espirito de ordem e disciplina do actual ministro da Guerra, que continúa cada vez mais empenhado na tarefa patriotica de expurgar as fileiras desses derradeiros abencerragens da confusão e do desvario.

Mas, não é apenas internamente que se faz sentir a acção do general João Gomes, como a maior autoridade do Exercito. Sua actuação tambem se exerce de fórma decisiva nas relações do Exercito com a politica, contra as quaes se insurge como um dique a actual administração do Ministerio da Guerra, com o objectivo de reconduzir as nossas forças militares ao desempenho exclusivo de suas funcções technicas especializadas. Sob esse aspecto, o papel representado pelo ministro João Gomes tem sido notavel e marcará uma epoca na historia do paiz, pela clarividencia e acerto de sua orientação, em seguida ao longo periodo de instabilidade que o Brasil atravessou.

Tudo isso empresta uma autoridade moral indiscutivel ao titular da pasta da Guerra, em cujas palavras a Nação acredita sem o

(Conclue na 6ª pagina)

O Sr. Cardoso de Mello Netto Não Renunciou á Leaderança

Noticia vinda de São Paulo, informava um vespertino, annunciava que o sr. Cardoso de Mello Netto, leader da bancada peceista na Camara, desgostoso com um telegramma de censura que lhe teria sido dirigido pelo sr. Julio de Mesquita Filho, renunciára o alto posto que vinha occupando no legislativo nacional.

Hontem, á tarde, falámos com o sr. Cardoso de Mello Netto. O leader paulista estava palestrando com o sr. Waldemar Ferreira.

Ao falarmos do telegramma que ha pouco haviamos lido, respondeu-nos:

— Já tenho conhecimento da noticia que me fala. Entretanto póde dizer pelo seu jornal que é completamente destituido de fundamento o boato que se propala em São Paulo. Não recebi telegramma algum do sr. Julio Mesquita, como tambem não renunciei a leaderança da bancada.

A Camara Ultimou Hontem A Votação do Projecto Orçamentario

A DIMINUIÇÃO DO EFFECTIVO DO EXERCITO — UMA SAUDAÇÃO AO EMPREGADO DO COMMERCIO — APPROVADO UM VOTO DE CONGRATULAÇÃO COM A CLASSE DOS COMMERCIARIOS — O ORÇAMENTO DA EDUCAÇÃO — O ENSINO MILITAR NÃO SERA' BENEFICIADO COM OS 10 POR CENTO DA CONSTITUIÇÃO — CONCLUIDA A VOTAÇÃO DO PROJECTO ORÇAMENTARIO, ESTE VAE A' COMMISSÃO DE EDUCAÇÃO — UM DISCURSO DO SENHOR JOÃO CARLOS MACHADO

Sr. João Neves

A sessão de hontem na Camara foi iniciada com a presença de 85 deputados. A acta foi, logo depois, approvada sem restricções.

Na mesa constava um officio do ministro da Agricultura, no qual presta informações solicitadas pela Camara dos Deputados áquelle Ministerio, em virtude do requerimento formulado pelo deputado fluminense Fabio Sodré, que diz no referido, que as nossas laranjas quando chegam á Londres, com uma excessiva percentagem de frutos podres, e refugos. O officio do ministro da Agricultura, é por demasiado longo, demonstrando, através de dados a improcedencia da accusação do representante fluminense.

O sr. Domingos Velasco, falou, durante a leitura da acta em resposta á nota official do ministro da Guerra, publicada nos jornaes.

O deputado goyano declara que não são os politicos que se intrometeram na vida militar e sim alguns chefes do Exercito que por ambições pessoaes se põem a serviço de certos politicos detentores do poder, introduzindo, assim, a politicagem no seio da classe militar, originando-se dahi as perseguições militares.

UMA SAUDAÇÃO AO EMPREGADO NO COMMERCIO

O orador do expediente, foi o deputado classista Damas Ortiz, que fez uma saudação á classe commercial do paiz, em homenagem á data, congratulando-se com os seus companheiros de classe.

O representante dessa operosa classe pronunciou um longo discurso, historiando a vida desses trabalhadores desde 40 annos passados até a presente data, a situação de atrazo em que se acham sem qualquer amparo official, fez referencias das principaes instituições da classee que estão installadas no Brasil as lutas que ellas tiveram de manter para emancipar os que labutam no commercio, estendeu-se em considerações sobre a vida hodierna, citou as leis que amparam a classe e concluindo fez encomios á gestão do sr. Getulio Vargas, elogiando o Ministerio do Trabalho, a sua efficiencia, bem como o actual titular dessa pasta e seus antecessores.

Assignado pelo deputado Damas Ortiz e pelos demais membros da bancada classista, foi apresentado o seguinte requerimento approvado pela Camara: "Requeremos seja consignado na acta dos trabalhos da sessão de hoje, um voto de congratulações com a classe commerciaria do paiz, pelo transcurso da data de hoje, que é o "Dia do Empregado no Commercio", consagrado á confraternização da classe."

PARA AGRADECER A BANCADA CLASSISTA DOS EMPREGADOS

Esteve hontem na Camara uma commissão do Syndicato de Empregados em Casas de Penhores que foi agradecer a bancada trabalhista os esforços que tem feito na defesa dos interesses da classe.

PROSEGUE A VOTAÇAO DO ORÇAMENTO

Na ordem do dia iniciada com a presença de 180 deputados, foi retomada a votação das emendas destacadas ao orçamento.

Não estando presente, ainda, o sr. Gratuliano de Britto, relator do orçamento da Guerra ficou em suspenso a votação das respectivas emendas.

O ORÇAMENTO DA EDUCAÇÃO

Assim, passou-se a votar o orçamento da Educação. As votações seguiram os pareceres, mantendo-se, desde logo a dotação consignada para o Hospital Estacio de Sá.

O ENSINO MILITAR E OS 10 % DA CONSTITUIÇÃO

Por 140 votos contra 29 foi mantida a emenda propondo a retirada dos ensinos militar e naval do plano nacional de educação e, assim, tirando-os da distribuição dos 10 % que a Constituição destina ao ensino em geral.

O sr. Raul Bittencourt defendeu o seu ponto de vista, no sentido de considerar especializados aquelles ensinos e, portanto, não podia estar incluso na rubrica dos 10 %.

O sr. João Neves, em nome da minoria, deu apoio á proposta.

O sr. João Carlos Machado, em nome da maioria, lembrou, no entanto, que na recente reunião dos leadreres não se tinha conseguido uma orientação uniforme sobre o caso. Considerava, entretanto, que a questão poderia ser resolvida no futuro exercicio. O leader gaucho, porém, em vista das manifestações do plenario, declarou que considerava o caso como "questão aberta", votando os deputados como entendessem, não havendo no caso nenhum criterio politico.

O DEPARTAMENTO DE PROPRIEDADE INDUSTRIAL

O sr. Salgado Filho fala, agora, sobre a emenda 260, dizendo que a sua manutenção traria a desorganização de um serviço modelar, que é o Departamento de Propriedade Industrial.

O sr. França Filho, a seguir, manifesta-se de accordo com o pensamento do sr. Salgado Filho.

Falam ainda os srs. João Cleophas, Alde Sampaio e João Neves.

Ha quem accuse a minoria de haver procurado tão sómente fazer corte orçamentario, restringindo indefesos funccionarios contratados.

O sr. João Neves não gostou da carapuça e rompeu em protestos. O sr. João Cleophas o acompanhou.

A emenda foi mantida por 130 votos contra 25.

CONCLUIDA A VOTAÇAO

Ficou hontem concluida a votação das emendas destacadas e, com isso, o projecto vae para a respectiva commissão, para a redacção final.

Sr. Salgado Filho

FALA O SR. JOÃO CARLOS MACHADO

A seguir fala o sr. João Carlos Machado. O leader gaucho diz que "encerrados os trabalhos relativos á confecção orçamentaria para o proximo exercicio, desejo congratular-me com v. ex. e com a Camara, com o governo da Republica e com a Nação Brasileira pelo modo como chegamos ao termo dessa tarefa ardua e cheia de responsabilidade. Se se quizer, serenamente, com severo espirito de justiça, examinar a maneira por que as actividades aqui se desenvolveram e encarar com perfeita isenção de animo as aspirações que prevaleceram na alma dos congressistas, a fórma como foram concretizadas, a orientação que deram aos seus trabalhos, será necessario desde logo dizer que apenas juntamos um motivo mais de orgulho ao renome do Parlamento Brasileiro.

E' exacto, sr. presidente, que neste momento de tumulto universal, cujas consequencias se reflectem sobre todos os paizes, mesmo sobre aquelles de mais equilibrada organização, neste instante em que os problemas de mais difficil solução inesperadamente se oppõem á actividade e ao estudo dos melhores estadistas; é exacto que não poderiamos deixar de encontrar tropeços, paiz que somos infelizmente ainda pela phase de organização, que exige larga somma de esforços ingentes, para attingir ao que devem ser nossas legitimas finalidades; é exacto que os tropeços appareceram serios e foi preciso uma grande dóse de patriotismo e de bom senso para que pudessemos atravessar mais de um periodo agitado e chegar ao termo desta jornada no ambiente tranquillo em que estamos vivendo. O Congresso se manteve com independencia de espirito. De dentro das nossas resoluções, algumas vezes dentro da maioria, divergimos do Poder Executivo. Temos procurado, num amplo ambiente arejado por boas inspirações do civismo, corresponder á confiança que em nós deposita o povo brasileiro. Não poderiamos de um salto corrigir todos os defeitos em materia orçamentaria; mas a propria minoria, por intermedio de varios de seus membros, poderá depôr

Sr. João Carlos Machado

sobre se encontrou ou não, quer no espirito de v. ex., sr. presidente, quer nas bancadas da maioria, quer na Commissão de Finanças, quer nos relatores de todos os Ministerios, um decidido espiirto de collaboração no sentido de irmos gradativamente nos approximando do desejado equilibrio orçamentario. Não posso participar da amargura que transparece do commentario feito pelo brilhante leader da minoria, sr. João Neves, a cujos sentimentos de patriotismo, como aos de seus companheiros, rendo inteira justiça. Todos deram boa collaboração aos trabalhos que estamos terminando. Ao contrario disso, estou convencido de que os proprios exemplos, as proprias suggestões decorrentes do trabalho que vimos de realizar servirão para que adoptemos medidas uteis, fecundas, opportunas na confecção dos futuros orçamentos. Foi motivo de discussão e acurado estudo, entre outros, — e exemplifico apenas para provar de que maneira a maioria da Camara de orienta no particular, porque deve ser um reflexo de suas demais attitudes — o que se passou a respeito dos funccionarios contratados.

Todos nos inclinamos para uma solução que deva, com a maior presteza possivel, regularizar os quadros dos Ministerios quanto ao seu funccionalismo publico, fazendo que apenas o indispensavel de funccionorios contratados pela propria natureza dos serviços figure nos orçamentos, permittindo-se assim, com maior segurança, estabelecer as verbas de pessoal votadas annualmente. Não vacilamos em fazer córtes, que seguramente mais de um ministro lamentará, porque representam restricções á sua actividade administrativa. Assim agimos longe da preoccupação de oppôr qualquer restricção ao louvor que fazemos a esses dignos servidores da Republica, mas sob a pressão das difficuldades do momento e convencidos de que a hora era de sacrificio commum e que o brilho da administração, em pormenores perdidos por essas restricções, será amplamente compensado pela demonstração que nós e elles daremos, de respeitar o instante angustioso que o mundo atravessa, impondo medidas de economia de extrema sobriedade nos gastos publicos, criterio digno de ser encarado com maior severidade ainda, correspondendo aos tropeços que se nos antolharam.

E logo depois, diz o leader gaucho:

— "Estou convencido, e o digo com a mais profunda sinceridade, de que fizemos obra bôa e patriotica. Estou seguro de que a nação comprehenderá que aqui dentro não se fizeram sentir influencias regionalistas de qualquer natureza. As proprias lutas partidarias, mais de uma vez accesas pelo temperamento vibrante dos nossos homens, salvo um outro incidente apagado desde logo pela propria generosidade de espirito dos contendores, serão outros tantos motivos para podermos dizer que não diminuimos a grandeza do nosso parlamento. V. ex., sr. Presidente, tem incontestavelmente direito á nossa admiração pelo muito que concorreu para o equilibrio e para o brilho com que foram realizados os nossos trabalhos. Figura suggestiva e singular de parlamentar, homem de cultura e de acção, qualidades de espirito que não sobrepujam o "gentleman" perfeito v. ex. deu, ainda uma vez, opportunidade á Nação Brasileira de ver, na figura do supremo director dos nossos trabalhos, um homem á altura da cultura contemporanea nacional, encarnando as qualidades mais elevadas de nossa raça. Com estas palavras, desejo significar a esperança que nutro de que o ardôr e o enthusiasmo dos nossos collegas do parlamento não diminuirá num atomo siquer, relativamente ás actividades que aqui ainda se devem desdobrar. Não vejo motivo para que, dentro do nosso espirito, outras suggestões surjam que não sejam as da crença, da fé, do animo, para as lutas que hão de vir. E' necessario, mesmo diante das amarguras e das decepções da hora presente, diante das desillusões que a cada momento enchem de fel o nosso espirito, que encontremos resistencia de animo para nos collocarmos superiores a esses pequenos temporaes da existencia, lutando, desassombradamente, pela grandeza da Patria commum.

Estou seguro de que, sendo essa a vontade, a aspiração maxima e sobretudo, o dever de todo brasileiro, depois da separação temporaria, aqui volveremos, e continuaremos, como nesta jornada, a affirmar o nosso extremecido carinho para com o Brasil e a perfeita consciencia dos deveres que vimos de realizar e continuaremos, cumprindo para honra nossa a dignificação mandato que nos foi confiado.

O DIA DO EMPREGADO NO COMMERCIO

OS FESTEJOS E AS HOMENAGENS HONTEM LEVADAS A EFFEITO

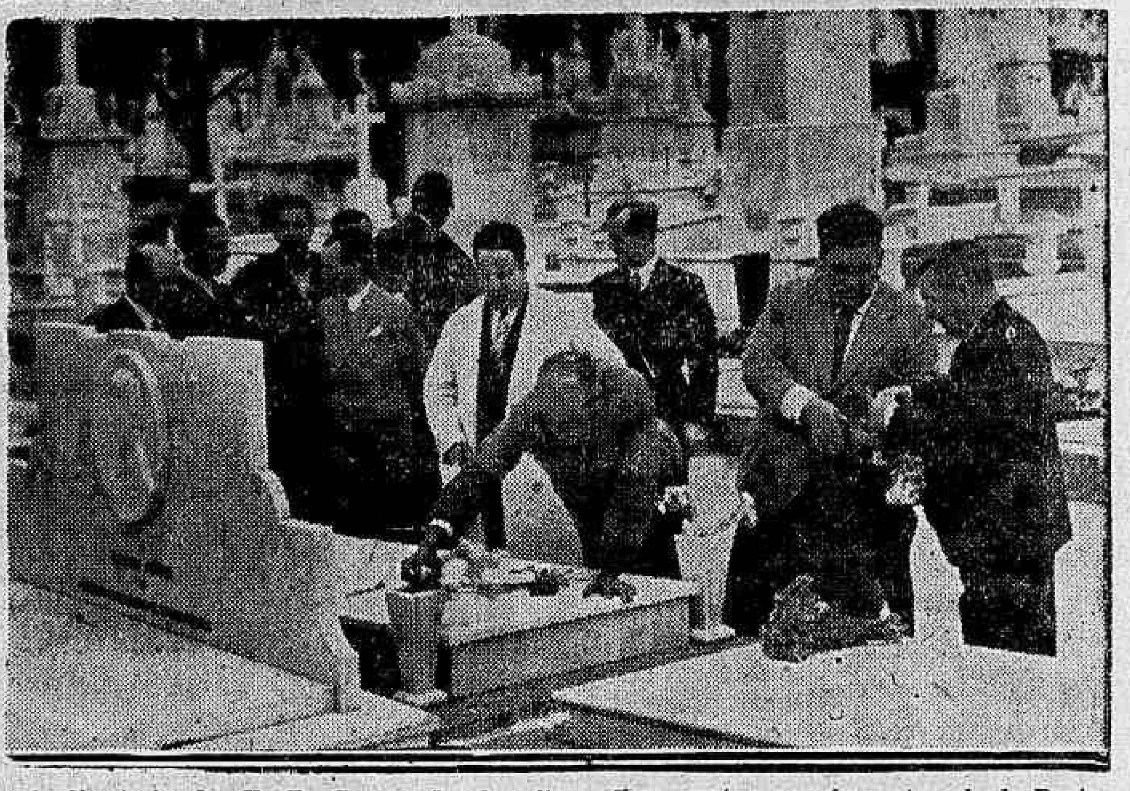

A directoria da U. E. C. quando depositava flores naturaes sobre o tumulo de Bento Ribeiro

O "Dia do Empregado no Commercio" foi hontem, como todos os annos acontece, condignamente festejado por todos os que empregam as suas energias nesse ramo de actividade.

O ALMOÇO NO SANATORIO

No Sanatorio da União dos dos Empregados no Commercio, na Estrada Velha da Tijuca, realizou-se hontem, um almoço intimo em commemoração á data.

Tomaram parte nesse almoço, além dos directores da U. E. C., do Instituto dos Commerciarios e outras instituições congeneres, varios representantes da imprensa.

"Au dessert", varios brindes foram trocados, decorrendo o agape na maior cordialidade.

HOMENAGEM A' MEMORIA DOS BEMFEITORES

A directoria da U. E. C., commemorando o "Dia do Empregado no Commercio", realizou uma romaria aos cemiterios de São Francisco Xavier, S. João Baptista e Ordem da Penitencia, onde foi em homenagem á memoria dos que prestaram serviços reaes ás causas da clesse.

Diversos tumulos foram visitados, entre elles, o do ex-prefeito Bento Ribeiro que instituiu a lei de oito horas de trabalho, a primeira e mais importante conquista dos commerciarios, que encontraram no saudoso prefeito um protector e um amigo dedicado.

A União dos Empregados no Commercio por sua directoria, prestou uma homenagem á memoria do general Bento Ribeiro uma carinhosa homenagem, depositando sobre o seu tumulo uma corôa de flores naturaes.

O alfaiate tomou sublimado corrosivo

Na rua Leopoldo n. 178, casa XV, a Assistencia soccorreu hontem o alfaiate Pingitone Affonso, italiano, solteiro, de 20 annos e que, por desgostos da vida ingeriu sublimado corrosivo.

Em estado grave o alfaiate ficou aguardando hospitalização no repouso do Posto Central.

Um espectaculo empolgante na Feira de Amostras

OS AZES DO VOLANTE NUMA ATTRAENTE COMPETIÇÃO

Pela grande affluencia que se observa, diariamente, á 8ª Feira Internacional de Amostras, tem-se a impressão de que, antes de ir a um cinema ou a um theatro, o publico prefere fazer uma visita a esse certame. Porque, ahi, ao mesmo tempo que percorrerá os "stands" e mostruarios de cerca de 500 expositores, nacionaes e estrangeiros poderá ouvir concertos symphonicos no "autictorium" como tambem assistir a uma sessão gratuita e cinema, no local do antigo Palacio das Festas, divertindo-se, ainda, no seu excellente Parque de Diversões, dotado de installações modernissimas, com apparelhos sportivos, e recreativos que attendem a todas as exigencias.

Os visitantes da Feira de Amoostras hoje, ás 20 horas, terão ensejo de assistir a um espectaculo empolgante, com a realização da "Jynkhana" de automoveis, organizada pela Associação Sportiva Automobilistica Brasileira.

"Jynkhana" é uma corrida de obstaculos e velocidade attraente e de sensação, que pela primeira vez será realizada no Rio.

Para se avaliar o successo dessa competição, basta dizer que se inscreveram nomes victoriosos no automobilismo brasileiro e de projecção internacional, como Julio de Moraes, Benedicto Lopes, Luciano Crespi, Hans Stofen, Julio de Santis, Rubens Abrunhosa e muitos outros.

O rearmamento da Inglaterra

OS PONTOS DE VISTA DOS POLITICOS

Aspectos da campanha eleitoral ingleza

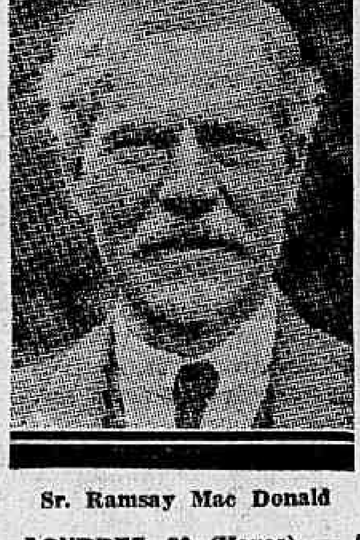

Sr. Ramsay Mac Donald

LONDRES, 30 (Havas) — A campanha eleitoral prosegue activamente em varios pontos do paiz. Os srs. Eden e Leamington atacaram a politica pacifica do sr. Lansbury e o illogismo da attitude do leader trabalhista da opposição, major Attlee, o qual sustenta a politica de acção collectiva mas é hostil ao rearmamento do paiz. Sir John Simon no condado de York accentuou a união do governo nacional em comparação com a falta de harmonia da opposição. O sr. Ramsay Mac Donald pediu a renovação do mandato para proseguir na obra de reconstrucção economica e procurar soluções aos demais problemas do momento. Sir Herbert Samuel declarou que era necessaria uma forte opposição liberal que "servisse de cão de guarda" do gabinete e accentou que era indispensavel manter a collaboração franco-britannica.

Homenageado o presidente da A. Paranaense de Imprensa

MAIS UM JORNALISTA ELEITO DEPUTADO

Communicação recebida de Curityba pela Associação Brasileira de Imprensa, adeanta que os jornalistas vão ter mais um deputado com a eleição, para a Assembléa Legislativa do Paraná, do jornalista Adherbal Stresser, redactor do "Correio do Paraná", e presidente da Assoc. Paranaense de Imprensa, que foi seu delegado eleitor na eleição classista realizada no Rio, bem como na que teve logar mais recentemente naquella capital.

Eleitor 1º supplente do grupo de profissões liberaes, o sr. Adherbal Stresser deverá, porém, substituir o deputado eleito medico dr. Euripedes Garcez do Nascimento, actual secretario da Justiça do Governo do Paraná e que, tendo decidido continuar á frente daquella secretaria, renunciará o seu mandato.

O sr. Adherbal Stresser, que será o segundo jornalista a representar a classe da imprensa, seguindo-se logo ao que representará a Associação Paulista de Imprensa na Assembléa Legislativa de São Paulo, é um jornalista brilhante que a imprensa do Rio teve occasião de conhecer e onde conta com sympathia e admiração.

A NOVA Aviação Franceza

OS MAIORES AVIÕES DO MUNDO

As difficuldades technicas que foram vencidas

PARIS, 30 (Havas) — As Fabricas Farman produzirão desde agora até ao fim do anno 24 aviões de bombardeio com quatro motores, inteiramente metallicos que serão os maiores do mundo.

As officinas de Billancourt, transformadas para esse effeito, permittirão a cadencia de um apparelho cada 5 dias. Cada avião representa 8.000 kilos de materia prima, 10.000 metros de tires, 11.000 peças de modelo differente e 60.000 rebites, que acarretam a necessidade de fazer 200 000 furos.

Para satisfazer os desejos do Ministerio do Ar, foi necessario transformar completamente machinismos que occupam uma area de oito hectares. 1.036 machinas foram adaptadas ás novas necessidades ou substituidas por novas. As despesas com as transformações attingem 8 milhões de francos.

Mil e oitocentos operarios trabalharam na construcção desses aviões gigantes de bombardeio.

O primeiro estará concluido dentro de oito dias.

As modificações exigiram 6 5 mezes de trabalho, unicamente para a confecção das ferramentas necessarias as construcções metallicas.

O typo do novo apparelho deriva do "Centauro" avião quadrimotor que conta varias travessias do Atlantico Sul.

Officiaes que se apresentam á Directoria de Aviação

Apresentaram-se hontem, á Directoria de Aviação, os seguintes officiaes: cap. Heitor Cabral Mendes da Silva, da D. Av., por ter vindo hontem de Curityba, por via terrestre, a serviço dos obras de que está encarregado e ter de regressar naquelle mesmo dia, ainda por via terrestre, para aquella cidade; cap. Nelson Freire Lavanere Wanderley, de E. M., por ter sido nomeado para uma commissão de estudos; cap. Joaquim Tavares Libanio, do S. T. Av., por ter sido nomeado para uma commissão de exame e recebimento de Aviões Waco F. S.; João Mendes da Silva, do S. T. Av., por ter sido designado para a commissão encarregada da homologação do avião M 7; 1º tenente Olavo Nunes de Assumpção, do 3º R. Av., por ter de regresar no dia 31 do corrente, para Santa Maria (Rio Grande do Sul); 1º ten. Alcides Moitinho Neiva, do 5º R. Av., por ter sido designado para uma commissão de estudos sobre organização de unidades aereas; 2º ten. José Vaz da Silva, do 2º R. Av., por ter vindo prestar exame na E. Av. M. e ter de regressar, ao 2º R. Av.

A SITUAÇÃO Politica na Hespanha

A APRESENTAÇÃO DO NOVO GABINETE AO PRESIDENTE DA REPUBLICA

Foi approvado o programma do novo governo

MADRID, 30 (Havas) — O novo gabinete hespanhol reuniu-se pela primeira vez sob a presidencia do sr. Chapaprieta. O presidente da Republica, sr. Alcalá Zamora, enviou por esta occasião uma nota em que desejava a bôa vinda aos novos ministros e na qual approvava tambem o programma do novo governo.

O ministro de estrangeiros informou o conselho de ministros sobre a situação internacional e sobre a troca de impressões que tivera com o sr. Salvador Madariaga, representante da Hespanha junto á Sociedade das Nações, antes da partida deste diplomata para Genebra.

O ministro do Trabalho declarou ter entrado em accordo com Portugal relativamente á construcção da ponte internacional sobre a ribeira "Agueda" em Vegaterron, provincia de Salamanca. Esperava a ratificação do accordo por parte de Portugal, afim de abrir concurrencia e iniciar os trabalhos de construcção.

Os ministros decidiram que um juiz especial seria nomeado com jurisdicção sobre todo o territorio do paiz, afim de proseguir no inquerito sobre a questão Strauss, que agora deixou o scenario parlamentar para tornar-se um caso essencialmente judiciario.

O conselho tratou igualmente da situação dos trabalhadores estrangeiros na Hespanha. O governo acredita que os operarios hespanhoes nem sempre encontram nos outros paizes as vantagens que a Hespanha concede aos trabalhadores estrangeiros. Serão pois dados os necessarios passos, afim de se estabelecer um regime de reciprocidade.

A eleição do sr. Laval

VAE RENUNCIAR AO MANDATO DO DEPARTAMENTO DO SENA

As declarações feitas ao Conselho de Ministros

PARIS, 30 (Havas) — O "Matin" assegura que o sr. Laval, eleito senador pelos departamentos do Sena e de Pry-de-Dôme, annunciou que renunciaria ao primeiro mandato, conservando o segundo.

Para preencher o logar assim vago proceder-se-ia a novas eleições em Paris.

PARIS, 30 (Havas) — O conselho de ministros reuniu-se e ouviu o chefe do governo e titular dos Negocios Estrangeiros, sr. Pierre Laval, que expôz a situação exterior e tratou das proximas conversações de Genebra.

Ao fim da reunião o sr. Laval submetteu á assignatura do presidente Lebrun o conjunto dos decretos ultimados na reunião anterior do conselho de gabinete.

CLINICA DE VIAS URINARIAS
Dr. Samuel Kanitz
Membro da Sociedade de Urologia da Allemanha, ex-assistente dos professores Lichtemberg, Lewin, Joseph, de Berlim e Haslinger, de Vienna, Especialistas em doenças dos Rins, Bexiga, Prostata, Urethra, Doenças de Senhoras, Diathermia, Ultra Violetas. Consultorio: 7 de Setembro, 42-Sob., das 13 ás 17 horas. Phone: 23-3531.

EMPRESTIMO DE PORTO ALEGRE

O RESULTADO DO SORTEIO SEMANAL REALIZADO HONTEM

PORTO ALEGRE, 30 — (A. B.) — Realizou-se hoje, nesta capital, com a presença das altas autoridades municipaes e estaduaes, e representantes da Prefeitura, mais um sorteio das Apolices Populares de Porto Alegre. Foi premiada a apolice n.º 18.896, da 1.ª serie, vendida nesta cidade, com a quantia de 10 contos de reis.

A imprensa vespertina, noticiando o exito alcançado pelas apolices populares, salienta a aceitação que as mesmas tiveram na praça do Rio.

TRANQUILLIZADORA A SITUAÇÃO DO RIO GRANDE DO NORTE

O SR. RAPHAEL FERNANDES COMMUNICOU AO PRESIDENTE DA REPUBLICA A SUA POSSE — COMO SE VERIFICOU O CONFLICTO NO EMBARQUE DO SR. MARIO CAMARA — O EX-INTERVENTOR CHEGOU HONTEM AO RIO

O novo governador nomeou os seus primeiros auxiliares

Segundo relatam os telegrammas de Natal, está inteiramente normalizada a situação do Rio Grande do Norte. O capitão Liberato Barroso, que assumira a interventoria em caracter interino, passou o governo ao sr. Raphael Fernandes, logo depois de eleito este ultimo pela maioria da Constituinte. Conforme já tivemos opportunidade de accentuar, o novo governador é um espirito sereno e de grande equilibrio, o qual certamente adoptará uma politica de pacificação do Estado, pondo termo ás lutas que têm dividido, nos ultimos annos, a familia potyguar, criando uma situação de permanente desasocego.

O TELEGRAMMA DO NOVO GOVERNADOR AO PRESIDENTE DA REPUBLICA

Ao presidente Getulio Vargas o sr. Raphael Fernandes dirigiu o seguinte telegramma:

"Natal, 29 — Tenho a honra de communicar a v. ex. que acabo de assumir o governo do Rio Grande do Norte, a cuja confiança saberei corresponder em constante collaboração com o povo pelo seu progresso e pela dignificação da Republica, á qual devemos todos servir com patriotismo e desvelada dedicação. A cidade está calma, graças ás providencias tomadas por v. ex., confiando a execução do habeas-corpus, concedido aos constituintes pelo Tribunal Eleitoral ao illustre general Manoel Rabello, que garantiu com efficiencia a installação da respectiva Assembléa. Respeitosas saudações. — (a) Raphael Fernandes, governador do Estado."

O CONFLICTO VERIFICADO NO EMBARQUE DO SR. MARIO CAMARA

Conforme foi hontem publicado, houve um conflicto no momento em que o sr. Mario Camara embarcava para o Rio. A respeito desse facto o capitão Liberato Barroso enviou ao presidente da Republica o seguinte despacho:

"Natal, 29 — Cumpro o dever de communicar a v. ex. que hoje, cerca das 8 horas, no embarque do ex-interventor Mario Camara, deu-se um conflicto entre populares e guardas civis, sendo a ordem restabelecida e ficando a cidade patrulhada pela força federal. Saudações. — (a) Liberato Cruz Barroso, interventor."

O DESEMBARQUE DO SR. MARIO CAMARA

Pelo hydro-avião de carreira da Panair, chegou hontem, ás 15 1|2 horas, procedente de Natal, o sr. Mario Camara, ex-interventor no Rio Grande do Norte. No aeroporto da Ponta do Calabouço, o sr. Mario Camara, que viajou em companhia de sua esposa, foi recebido pelo representante do presidente da Republica e outras autoridades, assim como pelos seus correligionarios politicos e pessoas das relações dos viajantes.

COMO A AGENCIA BRASILEIRA DESCREVE O CONFLICTO

NATAL, 30 (A. B.) — Houve alguns tiros no momento do embarque do ex-interventor Mario Camara para o Rio. A policia e os amigos do sr. Mario Camara intervieram, reagingindo tambem o proprio interventor. Estava presente o general Manoel Rabello, juntamente com o commandante do 21º B. C., a quem o sr. Mario Camara fez ver que se tratava de um attentado á sua pessoa. O general Rabello tomou immediatas providencias, restabelecendo a calma. Consta que ha tres feridos.

NATAL CHEIA DE MILITARES

NATAL, 30 (A. B.) — A cidade está muito animada, dominando nas ruas os uniformes de officiaes do Exercito chegados de varios pontos do paiz. Desde sabbado que essa animação é intensa. O 22º B. C. está aquartellado na Escola de Artifices do grupo escolar "Frei Miguelinho". Foi esse batalhão que deu guarda de metralhadoras á residencia do deputado Roselli.

NOMEADOS OS PRIMEIROS AUXILIARES DO GOVERNO

NATAL, 30 (D. C.) — O governador Raphael Fernandes nomeou hoje, secretaria geral do Estado, o sr. Aldo Fernandes; secretario da Fazenda, o sr. Boanerges Leitão; secretario da Saude Publica, o sr. Armando China; director da Imprensa Official, o sr. Renato Dantas; ajudante de ordens, capitão José Bezerra e secretario particular do governador, o sr. Paulo Viveiros.

Essas nomeações foram muito bem recebidas.

SO' PARA HOMENS

Sapatos chromo nacional, preto e marron, para homens todos os numeros 20$. Formidavel. Comprem na fabrica — 169 RUA SENADOR POMPEU, 169, Esquina Visconde da Gavea

A PROXIMA Conferencia Naval

JA' CHEGARAM A LONDRES OS PERITOS FRANCEZES

A assistencia da frota franceza á frota ingleza

LONDRES, 30 (Havas) — Chegaram pela manhã a esta capital dois peritos navaes francezes que entraram immediatamente em contacto com o Almirantado.

Esses peritos procederão á troca de vistas preparatoria da Conferencia Naval de dezembro proximo. Ao que se assegura nos circulos bem informados, trazem egualmente por missão estudar os meios e as modalidades technicas e praticas da execução do compromisso de assistencia da frota franceza á frota ingleza nos termos do paragrapho 3º do artigo 16 do Covenant.

Como se sabe, trata-se da eventualidade da substituição dos navios inglezes chamados do Mediterraneo por unidades francezas daquelle mar. O accordo seria naturalmente limitado á duração da applicação das sancções.

O JAPÃO TAMBEM COMPARECERA'

LONDRES, 30 (Havas) — Os peritos navaes francezes que chegaram hoje a Londres conferenciarão á tarde com os seus collegas britannicos do Almirantado.

Annuncia-se, por outro lado, que chegou a esta capital a communicação de que o Japão aceita o convite para tomar parte na proxima Conferencia Naval. Julga-se, no emtanto, possivel que os peritos japonezes ainda não estejam em Londres a 2 de dezembro, data marcada para reunião da Conferencia.

A CONVENÇÃO DE WASHINGTON

LONDRES, 30 (Havas) — Em circulos geralmente bem informados prevê-se que na Conferencia Naval annunciada para 2 de dezembro se reunirão simplesmente os embaixadores em Londres dos cinco Estados signatarios da Convenção de Washington, assistidos de peritos.

OS PERITOS NAVAES FRANCEZES

LONDRES, 30 (Havas) — Os peritos navaes francezes que chegaram pela manhã a esta capital são o almirante Decoux e o commandante Deleuze, que, como se noticiou, entraram immediatamente em contacto com o Almirantado.

Está no Rio o general José Osorio

Encontra-se nesta cidade, no gozo das férias regulamentares, o general José Osorio, commandante da 4ª Brigada de Infantaria.

Esse official general apresentou-se hontem ás autoridades militares.

A Eleição do Almirante Protogenes Guimarães Para o Governo do Estado do Rio

ADIADO O JULGAMENTO DO RECURSO DA UNIÃO PROGRESSISTA

NÃO TERMINAM MAIS OS REQUERIMENTOS FEITOS POR AQUELLE PARTIDO POLITICO

Um aspecto da saida do Superior Tribunal Eleitoral

Reuniu-se hontem o Tribunal Superior de Justiça Eleitoral para julgar, segundo fôra declarado, o recurso interposto pela União Progressista protestando contra a eleição do almirante Protogenes Guimarães, para o cargo de governador do Estado do Rio. Com surpresa geral, a propria autora do recurso, que deveria ser a principal interessada no julgamento do feito, de vez que, segundo é curial, já o deveria haver cabalmente fundamentado, na petição inicial e que teve mais o praso de cinco dias para offerecer as razões que julgasse convenientes pediu o seu adiamento, pretextando a necessidade da abertura da urna em que se processou a eleição do almirante Protogenes Guimarães e o pedido de informações ao Tribunal Regional sobre a acta e demais actos officiaes do encerramento da referida urna no cofre em que fôra guardado.

Se bem que o facto de haver sido a urna conservada em custodia com todas as cedulas com que se realizou a eleição do almirante Protogenes Guimarães, tenha sido um acto espontaneo e de méra precaução do presidente da Assembléa Constituinte Fluminense, deputado Jayme de Figueiredo, uma vez realizada legalmente aquella eleição e proclamado o eleito, sem que se fizesse sentir nenhum protesto no momento, inuteis se tornariam as respectivas cedulas, o ministro Eduardo Espinola e com elle todo o Tribunal Superior, pondo em pratica o seu reconhecido espirito liberal, e como a requerente protestasse por aquelle elemento de prova, entendeu de deferir o seu requerimento convertendo o julgamento em diligencia, para que fossem enviadas as informações pedidas e se processasse a abertura da urna em dia que será opportunamente designado.

NOVO PRETEXTO DA UNIÃO PROGRESSISTA PARA ANNULLAR A ELEIÇÃO DO ALMIRANTE PROTOGENES GUIMARÃES

Agora, cerca de quarenta dias após a reunião da Assembléa Constituinte do Estado do Rio de Janeiro, depois de julgados em definitivo todos os recursos contra a expedição de diplomas dos respectivos deputados, a União Progressista, visando por todos os meios, annullar a eleição do almirante Protogenes Guimarães, apresentou novo requerimento, pleiteando a cassação do mandato de deputado do sr. Luiz Guarino, sob o pretexto de não ser elle brasileiro nato, e ser por conseguinte nullo o voto que dera ao almirante Protogenes Guimarães e consequentemente nulla aquella eleição por falta do numero legal de suffragios.

Esse novo requerimento da União Progressista foi mandado juntar aos autos.

PANAIR annuncia

NOVOS HORARIOS ULTRA-RAPIDOS

COM AS AERONAVES TYPO

"BRAZILIAN CLIPPER"

AS MAIORES E MAIS LUXUOSAS AERONAVES DO MUNDO

RIO-BUENOS AIRES / RIO-RECIFE } ENTRE O NASCER E O POR DO SOL

RIO - PARA': 2 DIAS — RIO - MANAOS: 3 DIAS

RIO DE JANEIRO - ESTADOS UNIDOS: 5 DIAS

Partidas do Rio: para o Norte-Terças e Sextas
para o Sul-Terças e Sabbados

Chegadas ao Rio: do Norte-Segundas e Sextas
do Sul-Segundas e Quintas

NOVOS HORARIOS EM TODAS AS AGENCIAS DA PANAIR

PAN AMERICAN AIRWAYS SYSTEM

Fallecimento do director da "Careta"

O PEZAR DA A. B. I.

Tendo fallecido o sr. Jorge Schmidt, director da revista "Careta" e velho profissional da imprensa, a directoria da Associação Brasileira de Imprensa, de onde era antigo socio aquelle confrade, logo que teve conhecimento do seu passamento, fez hastear em funeral o seu pavilhão, fazendo-se representar no seu enterramento e exprimir á familia enlutada as suas condolencias.

O presidente da Republica annulla um despacho

O ministro da Guerra declara ao Departamento do Pessoal do Exercito, para os devidos fins, que o aviso n .49, de 28 de janeiro ultimo, communicando o despacho sobre os papeis de Julio da Costa e Silva proferido pelo sr. presidente da Republica, fica de nenhum effeito em face da nova decisão da mesma autoridade annullando aquelle despacho.

"Desacataram" a Maria dos Anjos

O morro do Borel esteve hontem em polvorosa com uma luta corporal ali verificada entre a portugueza Maria dos Anjos, domestica, casada, de 45 annos e moradora no "barraco" n. 722 daquelle morro e outros.

No fim da contenda a dos Anjos saiu com o braço esquerdo fracturado, appellando então, para os soccorros da Assistencia que a medicou convenientemente.

Obteve "habeas-corpus" o sargento Conduru'

O Supremo Tribunal Militar, na sessão de hontem, concedeu "habeas-corpus" para ser posto em liberdade, sem prejuizo do processo a que responde, o terceiro sargento João Franco Conduru', da Escola de Aviação Militar.

Esse inferior está envolvido no escandaloso caso da falsificação dos certificados de reservistas, de que nos occupamos com abundancia de detalhes.

A medida, foi requerida pelo presidente da Assistencia Judiciaria Militar, coronel Thomaz Pereira, e defendida oralmente pelo advogado Arthur Godinho.

Vão se submetter a prova eliminatoria varios officiaes

O ministro da Guerra declara, para fins convenientes, que os majores Leonidas Rocha, Antonio Carlos Bello Lisboa, Solon Lopes de Oliveira, Frederico Villeroy França, capitães Niso de Vianna Montezuma, Oscar Gomes do Amaral, José Portocarrero, Pindaro dos Santos Fonseda, Irapuan de Albuquerque Potyguara, Pedro Massena Junior, Thales Osorio de Azambuja, Ubirajara dos Santos Lima, Flodoardo Gonçalves Maia, Miguel Cardoso, João de Almeida Freitas e João Adyl de Oliveira são postos desde já á disposição do commandante da Região Militar em que respectivamente se acharem, para se submetterem ás provas eliminatorias do concurso de admissão á Escola de Estado Maior, as quaes terão inicio a 16 de novembro proximo vindouro.

O SENADO EM SESSÃO

No expediente da sessão de hontem, do Senado, foi lido um officio do sr. José Carlos de Macedo Soares, ministro das Relações Exteriores, remettendo os decretos do presidente da Republica, afim de serem submettidos á apreciação da Camara Alta, referente ás remoções do embaixador Araujo Jorge, da Embaixada em Santiago para a Embaixada em Lisboa; do embaixador Guerra Duval, da Embaixada em Lisboa para a Embaixada em Roma; e a designação do enviado extraordinario e ministro plenipotenciario Lourival de Guilhobel para a Legação de Bogotá.

Foi lido tambem um officio do sr. Mucio Continentino, presidente da Liga de Commercio do Rio de Janeiro, relativo a uma emenda do sr. Costa Rego, sobre a lei do sello, e já approvada, que manda cobrar em dobro o sello proporcional nos documentos em que houver a clausula de reserva de dominio.

O sr. Flores da Cunha, occupou-se da situação financeira do paiz, defendendo o governo contra os ataques da opposição, e classificando de inveridicas as affirmativas do deputado Cincinato Braga.

A seguir falou o sr. João Villas Bôas, justificando um pedido a ser dirigido ao ministro da Fazenda no sentido de informar a quanto montou, até 31 de dezembro de 1935, a arrecadação pela verba referente á quota loterica, a ser distribuida aos Estados.

O senador mattogrossense concluiu condemnando a attitude do sr. Fernandes Barbosa, telegraphando ao Supremo Tribunal Militar para criticar a acção do Senado no caso de sua nomeação.

A sua toilette exige
Eucalol
SABONETE E CREME DENTAL
com a fita vermelha

SEMPRE A LIGHT !

VICTIMA DE UM DESASTRE DE BONDE ESTA' CHEIO DE CICATRIZES E SEM PODER TRABALHAR

O menor Hugo Caetano dos Santos

O descaso da Light pela vida dos seus passageiros e consumidores é um flagrante atestado das immunidades da poderosa companhia para quem as nossas leis são letras mortas, deante do prestigio da turma de juristas e technicos da chicana, commandados pelo já celebre major Mac Crimon.

UM MENOR, VICTIMA DO DESCARRILAMENTO DE UM REBOQUE

E' de cortar coração o caso do menor commerciario Hugo Caetano dos Santos, de 16 annos, morador á rua Dr. Leal, nº. 45, casa VI e que foi victima no dia 26 de um descarrilamento na rua São Francisco Xavier, esquina de Mariz e Barros, quando viajava no reboque de um bonde da Light linha "Piedade", dirigido pelo motorneiro regulamento n. .... 1.021 de nome Aggripino Faria.

O menor referido que trabalha na Camisaria "Fim do Mundo", soffreu graves contusões nas pernas e no rosto, estando sem trabalhar varios dias e tendo ficado defeituoso, cheio de cicatrizes.

E' para reclamar das autoridades competentes, os seus direitos que a familia do menor Hugo acaba de appellar para o DIARIO CARIOCA.

Ahi fica o justo reclamo da familia afflicta do infeliz commerciario.

EM GENEBRA VAE SER FEITA Mais Uma Tentativa Pela Paz

O Negus Recebe Material de Guerra

ORGANIZANDO O SERVIÇO DA CRUZ VERMELHA

Addis Abeba numa actividade febril

ADDIS ABEBA, 30 (H.) — Chegou hontem á noite a esta capital importante comboio de material de guerra, de que fazia parte grande numero de metralhadoras de marca britannica.

OS QUE CHEGAM A' CAPITAL ABYSSINIA

ADDIS ABEBA, 30 (H.) — Chegaram a esta cidade, procedentes de Djibouti, o ex-ministro em Paris sr. Teckle Hawariate, dois filhos do ministro em Londres sr. Martin e cerca de sessenta membros da Cruz Vermelha do Egypto. A viagem pela estrada de ferro foi feita em 27 horas, o que constitue quasi um record. No percurso, os chefes locaes e as populações accorreram ás estações para dar bôas vindas ao sr. Hawariate que tambem representou a Abyssinia junto á Sociedade das Nações.

MISSIONARIOS NA CRUZ VERMELHA

ADDIS ABEBA, 30 (H.) — Tres membros britannicos da Sociedade dos Missionarios da Ethiopia partiram para a frente das operações debaixo de enthusiasticas acclamações de enorme multidão. Dois desses missionarios dirigem-se ao hospital da Cruz Vermelha da frente de Ogaden, onde dispensarão os primeiros soccorros aos feridos. Acompanham-nos quatro auto-ambulancias dirigidas pelo missionario Hockmann, de nacionalidade americana. O terceiro missionario britannico, senhor Gurney, partiu para Dalla, na região de Dankall.

O MAJOR BHOLT E O CAPITÃO TAYLOR

ADDIS ABEBA, 30 (H.) — O governo da Ethiopia concedeu o "agrément" á nomeação do major Bholt e do capitão Taylor para exercerem, respectivamente, os cargos de addido militar e addido militar adjunto á Legação da Inglaterra em Addis Abeba. E' a primeira vez que a Grã-Bretanha nomeia addidos na Ethiopia.

O BOMBARDEIO DE MAKALLE'

ADDIS ABEBA, 30 (H.) — Annuncia-se que dois aviões italianos bombardearam hontem Makallé. Não se assignala nenhuma victima.

NEGOCIOS A' PARTE...

OS INGLEZES VENDEM GASOLINA E OS TCHECOS CARVÃO

LONDRES, 30 (Havas) — O director da Persian Oil, sr. John Cadnum, respondendo á accusação feita hontem á sua companhia pelo sr. Lloyd George, declarou que o fornecimento de petroleo á Italia tinha sido feito de conformidade com as prescripções das sancções e o respectivo pagamento fôra effectuado á vista por occasião da entrega da mercadoria.

PRAGA, 30 (Havas) — A agencia Ceteka desmente a noticia publicada por alguns jornaes estrangeiros de que os exportadores tchecoslovacos de carvão tinham proposto á Italia o fornecimento desse producto por intermedio da Allemanha. A referida agencia declara que a Tchecoslovaquia manterá leal e plenamente os seus compromissos em relação ao pacto da Sociedade das Nações.

OS ITALIANOS TOMARAM O FORTE DE SKILLAVE

ROMA, 30 (Havas) — Um contingente de "dubats" apoderou-se do forte de Skillave hoje ás 10 horas da manhã. Esse feito assegura ás tropas italianas a posse da região de Skillave e supprime um obstaculo consideravel ao avanço na estrada de Gorahai.

Presume-se que seja sobre esta cidade que se accentuará e activará a marcha das tropas, em razão da importancia desse objectivo.

O patriotismo ethiope

ADDIS ABEBA, 30 (H.) — O Negus recebeu em audiencia especial uma delegação de cerca de cem commerciantes que entregou ao imperador a somma de 30.888 libras em thaleres prata. O soberano agradeceu a offerta em curta allocução, na qual affirmou textualmente: "Jamais nos submetteremos ao jugo dos italianos.". Os commerciantes puzeram os saccos de prata aos pés do Negus, pedindo-lhe que aceitasse a contribuição para a compra de armas destinadas á defesa do paiz.

AUDACIOSO ASSALTO EM VILLA ISABEL

PRESO UM DOS ASSALTANTES

ACROBACIAS DE UM COMMISSARIO — O ALARMA DOS VIZINHOS — QUE SOMNO !

O bairro de Villa Isabel, viveu na madrugada de hontem, horas de verdadeiro alarma. Era um espectaculo empolgante, ver-se sobre o aguaceiro que cahia, um commissario de policia e um soldado equilibrando-se como podiam, a perseguir um ladrão, que momentos antes, havia assaltado em companhia de mais dois outros, uma casa commercial.

Depois de quasi meia hora de perseguição, conseguiu a autoridade prender sob o telhado da casa da rua Theodoro da Silva, n. 280, o meliante que foi conduzido ao districto, juntamente com os objectos roubados.

Seus companheiros, que presentiram a approximação da policia, conseguiram fugir.

O ARROMBAMENTO E O ROUBO

Seriam precisamente 3 1|2 horas de hontem, quando os ladrões, Pedro Lopes da Costa, mais conhecido pela alcunha de "Bahiano", Mario e Alvaro Cezario, residentes á r. Luiz Barbosa n. 9, arrombaram a porta do armazem Cruz de Malta, situado á avenida 28 de Setembro n. 419.

Dentro do estabelecimento, os meliantes encheram seis grandes saccos e tres caixotes, de mercadorias, arrombando ainda a caixa registradora, carregando a importancia de 10$000, unico dinheiro existente na mesma.

O ALARMA

No predio contiguo está estabelecida a padaria Santa Clara, cujo gerente sr. Alvaro Alves e o peixeiro Luciano Costa, presentindo a saida dos ladrões com os saccos e os caixotes, deram o alarma.

Vendo-se descobertos os "amigos do alheio" deitaram a correr rua afóra, sendo perseguidos pelos seus descobridores os soldados da Policia Militar 131, 57 e 163, respectivamente do P. M. P., do 6º, 3º batalhão e mais o guarda civil n. 470.

O commissario Cezar do 18º districto, que passava na occasião, entrou tambem a persegui-los e vieram afinal a chegar a casa n. 9 da rua Luiz Barboza, residencia dos irmãos Cezario, onde o roubo foi encontrado, desfalcado apenas de algumas latas de conservas e garrafas de vinhos. Mas os ladrões já não estavam na casa.

ACROBACIAS DE UM COMMISSARIO

O commissario Cezar e o soldado n. 131, entrando pelos fundos da casa n. 9 da rua Luiz Barboza, passaram para a casa n. 280 da rua Theodoro da Silva, cujo telhado escalaram e onde depois de difficuldades inauditas, em vista da forte chuva que cahia, conseguiram prender um dos assaltantes, o "Bahiano".

Este levado ao districto e depois de habilmente interrogado, confessou ser a primeira vez que "trabalha" em assaltos, sendo sua especialidade, "conto do vigario" e que tomara parte no "serviço", a convite dos irmãos Cezario.

Estão os investigadores, Claudionor, Octavio e Djalma, em perseguição dos outros dois meliantes, esperando detel-os, a qualquer momento.

QUE SOMNO !

O armazem Cruz de Malta, pertence a Francisco Pereira Frias, que actualmente se acha em Portugal, e tem como gerente Antonio Nunes dos Santos, que reside nos fundos do estabelecimento.

Nunes apesas de dormir na casa, não ouviu os ladrões arrombarem as portas, tendo apenas despertado, quando a policia veiu convidal-o a prestar declarações e reconhecer as mercadorias carregadas do armazem.

Mercadorias e dinheiro foram, mais tarde, avaliados em 3:510$000.

A campanha contra o analphabetismo

EM MACAHE' — ESTADO DO RIO

Proseguindo na sua obra patriotica, a Cruzada Nacional de Educação enviou no dia 27 do corrente uma delegação á cidade de Macahé no Estado do Rio, aproveitando gentil convite da parte da Confederação dos Pescadores do Brasil.

Nesse dia foi solennemente installada a 1a escola em Macahé bem como a posse da directoria municipal da C. N. E. A Confederação dos Pescadores do Brasil, na mesma occasião, procedeu a eelção e posse da nova directoria da Colonia "Z-20 — Rio de Janeiro" que resultou da fusão das Colonias Z-44 e Z-41.

O prefeito interino dr. Durval Coutinho Lobo ladeado pelo commandante Wigant Joppert e dr. L. Sobral Pinto, respectivamente, secretario geral da Confederação dos Pescadores e secretario da C. N. E., iniciou a sessão, que teve logar no salão nobre da Prefeitura.

Falaram nessa occasião o commandante Joppert, drs. Messias do Carmo e L. Sobral Pinto, o ex-prefeito Floriano Castilho Saddock de Sá e finalmente o dr. Durval Coutinho Lobo que deu todo o apoio á C. N. E. e á Confederação dos Pescadores.

A Directoria Municipal da C. N. E. de Macahé ficou assim constituida:

Presidente de honra, prefeito Durval C. Lobo; vice-presidente, sr. Camerino de Oliveira Costa; secretario, prof. Anna Benedicta da Silva Santos; thesoureiro, sr. Fabio Franco.

A 1ª escola de Macahé, funccionará na séde da Colonia Z-20, á rua Dr. Julio Olivier, que terá como professora Lelia Maria da Silva Santos.

O prefeito Durval Coutinho Lobo que comprendeu de maneira intelligente e patriotica o plano de combate ao analphabetismo da C. N. E., cumulou de gentilezas as delegações da C. N. E. e da Confederação dos Pescadores, considerando-as como hospedes do municipio offereceu-lhes excursões em omnibus e automoveis, offertando em seguida um banquete no Hotel Balneario de Imbetiba a que compareceram as autoridades locaes, as directorias da C. N. E. e da Colonia Z-20 — e muitas familias. Nesse agape, falou em nome do prefeito, o director da Instrucção Municipal dr. Oséas Patrocinio de Oliveira, tendo agradecido o dr. L. Sobral Pinto e o commandante Joppert.

TYPHO !

Ante a ameaça desta epidemia, vaccinem-se todos e usem, sem demora, — — — — a legitima — — — —

CRUZWALDINA

Nas lavagens de casa e nos ralos, pias, privadas, escarradeiras, sargetas, etc.

Inaugurada a Nova Séde do Instituto de Aposentadoria e Pensões dos Bancarios

O MINISTRO AGAMEMNON MAGALHAES COMPARECEU A SOLENNIDADE — OS BANCARIOS JA' TÊM UM PATRIMONIO DE QUASI 15 MIL CONTOS

Foi inaugurada, hontem, a nova séde do Instituto de Aposentadoria e Pensões dos Bancarios, no setimo andar do edificio da Bolsa, sito á Praça 15 de Novembro, n. 20.

A cerimonia teve a presença dos srs. ministro Agamemnon Magalhães, deputado Barbosa Lima Sobrinho, João Carlos Vital, director do Gabinete do ministro do Trabalho, officiaes de gabinete desse titular, bancarios e outras pessoas.

O sr. Oscar Saraiva, presidente do Instituto, em breves palavras, agradeceu a presença do Ministro Agamemnon Magalhães áquella solennidade e expôz a situação daquelle orgão de amparo aos bancarios, que já tem um patrimonio de 14.996:570$850 e, com menos de um anno de funccionamento, isto é, até 30 de setembro ultimo, concedeu 84 aposentadorias, 28 pensões, 76 auxilios-enfermidade e 675 auxilios-maternidade.

Uma inauguração da Caixa Geral do P. Jornaleiro da E. F. C. do Brasil

A Caixa Geral do Pessoal Jornaleiro da Estrada de Ferro Central do Brasil, commemorando o seu 34º anniversario de fundação, inaugurará no dia 1º de novembro, ás 17 1|2 horas, as novas installações do Departamento de Assistencia Medica Cirurgica, Dentaria e Pharmaceutica, em sua séde propria á rua Senador Pompeu n. 117.

Nessa occasião será tambem homenageado o seu grande bemfeitor Arthur de Pinna, a cujo espirito empreendedor coube a iniciativa desse serviço.

Essa solennidade terá a presença de altas autoridades, chefes de serviço da Central do Brasil, ferroviarios e pessoas gradas.

302 decretos-leis !

ELEMENTOS COM QUE O GOVERNO FRANCEZ SE ARMOU — PARA A DEFESA DA FRANÇA

PARIS, 30 — (Havas) — Entre os 302 decretos-leis approvados hontem pelo conselho de ministros destacam-se particularmente os que se referem ás seguintes materias:

Repressão ás injurias contra os chefes dos governos estrangeiros;

Augmento das penalidades em materia de espionagem;

Organização do "controle" administrativo dos negocios sobre material de guerra;

Abertura de creditos para a defesa passiva;

Declaração de utilidade publica das obras effectuadas para o equipamento aéreo do territorio, tendo em vista as necessidades da defesa nacional.

O "Devonshire" á garra

DEVIDO AO TUFÃO QUE CAIU SOBRE ALEXANDRIA — AQUELLE CRUZADOR CONSEGUIU VOLTAR AO ANCORADOURO

ALEXANDRIA, 30 (Havas) — O cruzador britannico "Devonshire" rompeu as amarras no porto.

O accidente foi provocado pelo tufão que sopra desde hontem á noite. Varios contra-torpedeiros e reboccadores partiram em soccorro do navio afim de evitar uma collisão com outras unidades.

ALEXANDRIA, 30 (Havas) — Os marinheiros do cruzador britannico "Devonshire" que, como noticiámos, rompeu as amarras á entrada do porto empregam todos os esforços para evitar que o navio se approxime do dique, onde está o vapor "Bellerophonte", carregado de explosivos. Auxiliam esse trabalho os rebocadores do porto.

O "Devonshire" desloca 9.750 toneladas e pertence á primeira esquadrilha de cruzadores da frota do Mediterraneo. Está armado com e oito canhões de oito pollegadas e quatro canhões anti-aereos de quatro pollegadas cada um.

ALEXANDRIA, 30 (Havas) — O cruzador inglez "Devonshire" que teve as amarras partidas, conseguiu voltar ao ancoradouro pelos seus proprios meios.

A restauração do throno na Grecia

A PRISÃO DE UM VELHO REPUBLICANO

ATHENAS, 30 — (A. B.) — Causou viva impressão em todo o paiz a prisão do sr. Papanastasiou, que foi o fundador da republica hellenica e era actualmente chefe de importante grupo de republicanos. O sr. Papanastasiou é accusado de ter distribuido pela população manifestos revolucionarios concitando o povo e especialmente o exercito a desobedecer ao actual governo.

Apesar de ter sido levantado o estado de sitio, subsistirá a censura.

NA CENTRAL DO BRASIL

O director da Central do Brasil, tendo em vista ser o dia de hontem commemorativo ao Empregado do Commercio e não funccionando os estabelecimentos commerciaes, resolveu determinar que não deve ser contado esse dia, para effeito de cobrança de armazenagem de mercadorias, nas estações.

— Por determinação do director da Central do Brasil, assumiu hontem a chefia da Commissão de Inqueritos da Central, devido ter pedido férias o engenheiro José Caetano de Andrade Pinto, o engenheiro Ernesto Schloback.

— Reuniram-se no gabinete do chefe do Trafego da Central do Brasil os chefes das 1ª, 2ª, 3ª e da Electrificação e o engenheiro da 1ª Inspectoria, para em conjunto combinarem as medidas necessarias aos serviços preliminares, com a mudança de diversos departamentos, para attender á construcção do novo edificio da estação de D. Pedro II, a ser iniciada dentro em breve.

A Central vae entender-se com a Prefeitura para iniciar as desapropriações necessarias á construcção e ao serviço da estação inicial, e de duas avenidas lateraes com 30 metros de largura e com extensão até a rua Marquez de Sapucahy, que será dotada de uma passagem superior sobre as linhas da Estrada. Ficou tambem deliberado fazer-se abertura de saida para os passageiros, afim de facilitar a massa transportada pela rua General Pedra.

— A Directoria da Central do Brasil mandou tornar extensiva á estação de Calafate a concessão do pagamento de fretes, por quinzena, feito para os despachos da Companhia Anglo Mexicana.

— A administração da Central do Brasil determinou que comparecesse a juizo da Pretoria Criminal, ás 12 horas do dia 20 de novembro proximo vindouro, a requisição do respectivo juiz, o funccionario S. Ignacio.

— Devem comparecer á Secretaria da Central do Brasil os seguintes senhores:

Nicodemus Daniel dos Santos — Abel David — João Francisco de Paula — Carlos Barbosa Constant — Francisco Xavier da Silva — Ernesto Vieira dos Santos — Carlos de Araujo — Benedicto dos Santos — Gastão R. Costa;

— Devem comparecer á prova do concurso regulamentar, no dia 5 de novembro, os seguintes funccionarios:

Mario de Sá Barbosa — Archimedes de Sá Bittencourt — Antonio da Rosa Garcia Junior — Joaquim de Oliveira — Benedicto Evangelista da Fonseca — João Lemos da Silva — Jose Domingues Junior — Manoel Pereira da Silveira — Avelino Alves Barbosa — Moacyr Ferreira de Andrade Jambo — Synval Humphreys — João Olympio da Silva — Moysés Maia dos Santos — Belmiro da Rosa Garcia — Alberto Alves Cardoso — Lauro da Silva Aranha — Antonio Guimarães Pinheiro — Joaquim Teixeira Lellis — Manoel Clemente Junior — Heitor Bastos dos Santos — Irineu Gonçalves Moreira — Van-Tuyl de Albuquerque Lima — José Camello Corrêa — Ignacio Rodrigues do Nascimento — Tavirio Villaça Pinto — José Benedicto dos Santos — Sebastião Machado de Carvalho — José Barreto Pereira Pinto — José da Silva Braga — Heitor Gomes de Figueiredo — Octaviano Pereira.

Queriam raptar um millionario

MORTO PELA POLICIA

MADRID, 30 — (Havas) — Communicam de Palma de Mayorca, nas Baleares, que a policia prendeu quatro individuos suspeitos, um dos quaes foi morto a tiros pelos guardas quando tentava fugir. Os outros tres presos declararam que elles e o seu companheiro morto tinham premeditado o rapto do millionario Juan March, que depois libertariam mediante resgate. Accrescentaram que agiam por instigações do camarada morto.

A Situação Politica

As Conferencias de Hontem no Cattete

CONFERENCIARAM HONTEM NO CATTETE COM O PRESIDENTE GETULIO VARGAS OS MINISTROS SOUZA COSTA, AGAMEMNON MAGALHÃES, VICENTE RA'O E MARQUES DOS REIS — CONFERENCIARAM OS MINISTROS DA JUSTIÇA E TRABALHO

Sr. Laerte Setubal, numa caricatura de Mario

Esteve hontem no Gabinete do ministro do Trabalho, em conferencia com o sr. Agamemnon Magalhães o sr. Vicente Rão, titular da pasta da Justiça.

ESCARAMUÇAS ENTRE A BANCADA CLASSISTA DOS EMPREGADOS E O SR. PEDRO ROCHA

Não é de hoje que a bancada classista dos empregados tem repellido certas intervenções da representação patronal no sentido de coordenar a sua orientação.

Tem havido mesmo varios incidentes e troca de lugares no plenario.

Antes de hontem, entretanto, o grupo dos empregados teve um sério attricto com o sr. Pedro Rocha.

Votava-se uma emenda que beneficiaria ao operariado brasileiro. O leader da maioria votou contra. A bancada dos empregados votou a favor.

O sr. Pedro Rocha ficou encabulado. E mais encabulado ficou quando o sr. João Carlos Machado veio até a sua poltrona e lhe disse qualquer coisa ao ouvido.

O sr. Francisco Moura, leader da bancada trabalhista foi mesmo interpellado.

Outros deputados classistas não gostaram da attitude do leader gaucho.

Na sala de café falamos a um deputado do grupo dos empregados sobre o incidente.

Elle nos explicou então:

— Logo que a Camara se installou o sr. Salgado Filho quiz ser o nosso orientador. Fracassada a sua iniciativa, eis que surge pela nossa frente o sr. Pedro Rocha, a espalhar que era o coordenador de nossa bancada. E, de facto. Todos os que assistiam aos trabalhos da Camara viam que votavamos sempre de accôrdo com o sr. Rocha. Entretanto, era o sr. Rocha que sentava ao nosso lado e nos acompanhava na hora de votar. Mudamos de bancada varias vezes, mas sempre o sr. Pedro Rocha nos seguia.

Hontem achamos impertinente a attitude daquelle deputado patronal, tanto mais que, depois de advertido pelo leader gaucho elle chamou á attenção do nosso leader, o sr. Francisco Moura, apenas porque votamos a favor de uma emenda que beneficiava o proletariado nacional. Por isso resolvemos, mais uma vez, mudar de bancada.

E, ao despedir-se:

— Hoje a bancada que o sr. Rocha dizia coordenar ficou reduzida a elle só...

A LUTA INTERNA NO P. R. P

Com o afastamento do sr. Roberto Moreira da leaderança do P. R. P. na Camara Federal, surgiu um novo caso entre os cardeaes do velho partido bandeirante.

A "ala velha" não admittia que o bastão da bancada fosse entregue a um elemento moço ainda sem as tradições de reaccionarismo que tão bem caracteriza a orientação politica do perrepismo.

Para todos os effeitos, o "sub leader" da bancada era o sr. Laerte Setubal. Na ausencia temporanea do sr. Roberto Moreira era natural que o sr. Setubal assumisse o commando da facção frentista.

Houve, entretanto, o desentendimento entre os grupos. Precisava-se de um "lenço" para occupar o posto do amigo do antigo pensionista do Forte de Copacabana.

E, numa tarde destas, foram buscar o dr. Cincinato que resonava numa poltrona dos corredores da Camara.

Assim o perrepismo conseguiu, ainda uma vez, abafar o dessidio irremediavel que grassa entre os seus "gros-bonets".

PARTIU PARA O SUL O SR. DEMETRIO XAVIER

Seguiu hontem para o Rio Grande do Sul, o sr. Demetrio Xavier.

O deputado liberal permanecerá varios dias em Don Pedrito, seu municipio, onde dirigirá as proximas eleições municipaes.

Entretanto, o sr. Demetrio Xavier deverá voltar dentre em breve pois, presidente que é da Commissão de Segurança, tem áquelle orgão technico uma série de problemas de relevancia a decidir.

O fallecimento de duas personalidades portuguezas

UM BANQUEIRO E UM INDUSTRIAL

LISBOA, 30 (Havas) — Falleceram hontem em Portugal duas personalidades de grande prestigio no mundo financeiro do paiz: o banqueiro Candido Sotto Mayor e o industrial Jacyntho Magalhães.

O primeiro, depois de ter dado grande desenvolvimento á casa de seus tios no Brasil, tomou parte activa na fundação das importantes casas Araujo Costa, de S. Paulo e Costa Pacheco, do Rio de Janeiro. Empregou grande parte da sua fortuna em obras de beneficencia em Portugal e no Brasil. Em Lisboa mandou construir trinta e seis casas para operarios e deu elevadas subvenções a hospitaes e a escolas.

Em Chaves, onde viveu alguns annos, fez preparar nas suas propriedades, um jardim publico que, é, talvez, o mais bello de todo o paiz.

Jacyntho Magalhães, fallecido no Porto, era considerado um dos homens mais ricos de Portugal. Ainda moço, fez reconstruir a fabrica de tecidos de seu pae que tinha sido destruida por um incendio. Os seus estabelecimentos eram dotados dos ultimos aperfeiçoamentos mecanicos.

Financiou grande numero de empresas commerciaes e industriaes.

Muito amigo dos artistas, adquiriu collecções de pintura e esculptura que podiam formar um verdadeiro museu.

Era chamado "o Rockfeller Portuguez".

Um banquete ao presidente Justo

FOI-LHE OFFERECIDO PELO EMBAIXADOR DO BRASIL

BUENOS AIRES, 30 (Havas) — O embaixador do Brasil e a senhora José Bonifacio offereceram um banquete, seguido de recepção, em honra do presidente da Republica e da senhora Agustin Justo. Entre os presentes destacavam-se os ministros de Estado, os membros do corpo diplomatico, as altas patentes do exercito e da marinha, os delegados do Brasil á conferencia da paz e numerosas outras personalidades.

Cerca de oitocentos pessoas da alta sociedade argentina compareceram á recepção.

PIANOS E RADIOS

novos, dos melhores fabricantes. A LONGO PRAZO. Este mez grandes descontos para vendas á vista.

A. MATHIAS, unico agente dos Pianos BECHSTEIN

123 Avenida Rio Branco 123

TINTA BRASILIA

A MELHOR

Os Ethiopes Detêm a Offensiva Italiana na Frente do Tigré

O Exercito Italiano Detido Pelos Abexins

AS DIFFICULDADES QUE SE OPPÕEM AO GENERAL GRAZIANI

As guerrilhas ethiopes hostilizam os italianos

LONDRES, 30 (Havas) — Communicam de Adigrat á Agencia Reuter que, segundo noticias recebidas do exercito que opera ao sul, o general Graziani está encontrando forte resistencia contra o seu avanço ao longo do rio Uebi Scebeli. Bandos especializados em guerrilhas hostilizam a cada momento as tropas italianas.

Torna-se difficil para o general Graziani praticar nesta região a politica que adoptou no norte, convertendo as populações e levando-as a entregar-se sem resistencia.

Foram enviados para a Erythréa cinco mil camellos e dromedarios para o transporte de viveres e munições.

O Plano do Negus

COMO SERA' A CAMPANHA DEFENSIVA DA ABYSSINIA

ADDIS ABEBA, 30 (A. B.) — Emquanto nos meios bem informados espera-se ainda que a Inglaterra applicará sancções militares contra a Italia, o Negus tomou, por fim, a decisão de proceder á preparação para uma luta defensiva contra os italianos. E' opinião geral que o imperador pretende preparar a derrota dos italianos, tomando como exemplo a campanha napoleonica de 1812 na Russia. Evidentemente, por este motivo, fala-se com desprezo nas pretendidas "victorias e conquistas" dos italianos. "Que póde nos importar isso?" disse um dos conselheiros militares do imperador. "Que os italianos entrem no nosso paiz e encontrarão o caminho de Addis Abeba muito comprido e semeado de espinhos."

O novo representante da Abyssinia na Sociedade das Nações

GENEBRA, 30 (H.) — O senhor Belaten Guetta Wolde Mariam Ayelen, ministro plenipotenciario, foi nomeado representante da Ethiopia junto á Sociedades das Nações, em substituição ao sr. Tecle Hawariate.

A tosse incommoda os que tossem e incommoda aos que ouvem tossir.

Por isso é que se diz que

"Fantanol"

cura a tosse das creanças e a afflição das mães.

O effeito de FANTANOL é instantaneo, no allivio da tosse e sua acção expectorante é immediata.

E' Inaceitavel o Plano da Paz

O QUE SE PENSA EM LONDRES E EM PARIS

Consultas a fazer aos governos interessados

LONDRES, 30 (Havas) — O correspondente do "Daily Herald" em Paris assegura que o plano dos peritos para solução do conflicto italo-ethiope comporta os seguintes pontos:

1º — Cessão á Italia da maior parte da região do Tigré, sem Axum mas incluida Adua, assim como da região de Ogaden e da maior parte do Danakil.

2º — Separação das provincias amharicas de todo o sul do paiz, que seria collocado sob um regime especial com o controle de facto da Italia.

3º — A Ethiopia obteria um "corredor", quer em Zeila, quer de preferencia em territorios italianos.

4º — As provincias amharicas deixadas ao Negus seriam collocadas sob o controle de um regime constituido de conselheiros da Sociedade das Nações, tendo por chefe um conselheiro italiano.

5º — O exercito ethiope seria transformado numa gendarmeria commandada por um corpo de officiaes, de que fariam parte italianos.

O jornal termina declarando que ha poucas probabilidades de que a Sociedade das Nações approve o plano em questão e nenhuma de que o Negus aceite.

UMA CONTRA-PROPOSTA

LONDRES, 30 (Havas) — Nos circulos officiaes britannicos julga-se, ao que parece, que as propostas elaboradas em Paris pelos peritos francezes e inglezes como susceptiveis de servir de base para a solução do problema ethiope ainda reclamam certas consultas entre os governos de Paris e Londres e isso porque os pontos de detalhe ainda precisariam ser fixados com mais demora.

Seja como fôr, não se acredita que as suggestões devam ser communicadas breve ao governo de Roma sob a fórma de "contra-proposta". Dá-se mais a entender que, a serem de facto submettidas ao governo italiano, isso só acontecerá depois da proxima sessão do Conselho da Sociedade das Nações. Com isso subentende-se, provavelmente, que os chefes das delegações interessadas deverão proceder préviamente a consultas sobre a substancia das propostas.

EM TORNO DO RELATORIO DOS PERITOS FRANCO-INGLEZES

LONDRES, 30 (Havas) — Acredita-se que o governo britannico informará brevemente o governo francez sobre o seu ponto de vista relativamente ao relatorio dos peritos fanco-inglezes, a respeito das possibilidades de paz na Ethiopia.

A resposta levantará, ao que consta, certas objecções de principios bastante fortes contra o relatorio.

As conversações que deram logar ao relatorio constituirão o resto objecto de declarações de sir Samuel Hoare em Genebra.

Nas vesperas das eleições, os inglezes desejam que fique bem estabelecido que nenhuma negociação se realizará fóra da Sociedade das Nações sem que esta seja immediatamente informada.

Considera-se que os ministros francezes e britannicos effectuarão trocas de vistas em Genebra sobre as eventuaes modificações do relatorio dos peritos, afim de harmonizal-os mais com os pontos de vista britannicos.

OS ITALIANOS MARCHAM SOBRE MAKALLE'

LONDRES, 30 (Havas) — O correspondente da Agencia Reuter em Addis Abeba annuncia que o governo ethiope reconhece que as tropas italianas estão avançando sobre Makallé ao longo do rio Carei.

As forças peninsulares não encontravam nenhuma resistencia porque os ethiopes continuavam a evitar todo e qualquer choque.

A RESPOSTA DO DUCE ás SANCÇÕES

AS MEDIDAS ECONOMICAS TOMADAS E O SEU ALCANCE

ROMA, 30 (Havas) — A imprensa italiana considera as medidas economicas, hontem tomadas pelo Duce, resposta viril ás sanções decididas em Genebra.

Os jornaes advertem que todas as privações são esperadas e quasi desejadas.

O "Popolo di Roma", escreve: "Sómente aquelles que desconhecem a abnegação do povo italiano puderam acreditar que a imposição de sanções quebrasse a resistencia e o vigor do paiz. As restricções a que poderemos ficar sujeitos preoccupariam sériamente os paizes ricos se fossem obrigados a adoptar as condições em que nos encontramos habitualmente. As privações são supportadas com indifferença por aquelles que vivem sobriamente e que estão habituados a renunciar áquillo que não é necessario."

O "Messagero" aproveita a opportunidade para salientar que a organização corporativa tem demonstrado a sua inteira efficiencia e accrescenta que mais uma vez os interesses particulares cederam espontaneamente deante dos interesses geraes da nação.

60.000 ethiopes

ESTÃO CONCENTRADOS EM ARUSSI

LONDRES, 30 — (H.) — A Agencia Reuter recebeu um telegramma de Harrar communicando que o exercito de Arussi está-se concentrando sob o commando do "dejasmatch" Amde. Sessenta mil homens já se acham reunidos emquanto aguardam o momento decisivo.

Um official belga declarou ao correspondente de Reuter que brevemente chegarão da Belgica cincoenta officiaes que vão servir no exercito abyssinio.

A Inglaterra no conflicto

A SITUAÇÃO NA BOLSA MELHOROU — MAIS NAVIOS PARA GIBRALTAR

LONDRES, 30 (Havas) — Na abertura da sessão da Bolsa confirmaram-es as melhores indicações notadas hontem á tarde.

Disposições mais encorajadoras conseguiram uma posição satisfactoria criada pelas noticias das trocas de vistas entre as capitaes estrangeiras para solver o conflicto abyssinio.

A FAVOR DA CRUZ VERMELHA ETHIOPE

LONDRES, 30 (Havas) — A Cruz Vermelha britannica já recolheu a importancia de 79.000 libras esterlinas destinadas á organização de um posto de soccorro na zona de operações do exercito ethiope. A Cruz Vermelha enviará em 17 de novembro proximo para a Ethiopia o primeiro contingente de medicos, medicamentos e pensos.

A ATTITUDE DA UNIÃO SUL-AFRICANA

LONDRES, 30 (Havas) — Communicam de Pretoria á Agencia Reuter que o governo da União Sul-Africana publicou a proclamação que prohibe a exportação de armas, munições, e aviões para a Italia assim como a concessão de creditos ao governo de Roma.

As novas disposições entrariam em vigor a partir de amanhã.

MAIS NAVIOS PARA GIBALTAR

GIBRALTAR, 30 (Havas) Fundearam neste porto os destroyers "Rowersa", "Torrid" e "Thrustel", da marinha de guerra ingleza.

A OFFENSIVA ITALIANA NO TIGRE'

PROCURANDO OCCUPAR NOVOS TERRITORIOS

ESPERA-SE UMA ACÇÃO IMPORTANTE

FRENTE DO TIGRE, 30 (Havas) — Os serviços de engenharia do exercito commandado pelo general Santini, effectuaram reconhecimentos afim de estudar a construcção de estradas antes da occupação de novos territorios.

OS EFFECTIVOS ETHIOPES EM MAKALLE'

ASMARA, 30 (Havas) — Informações procedentes da frente do Tigré annunciam que, em consequencia dos vôos de reconhecimento, a aviação italiana conseguiu avaliar os effectivos ethiopes que occupam Makallé.

UM COMBATE SIMULTANEO AO NORTE E AO SUL

FRENTE DO TIGRE, 30 (Havas) — Multiplicam-se as signaes prenunciadores de importante acção na frente do Tigré, e talvez mesmo na da Somalia.

Quanto á frente do Tigré, julga-se que, uma vez assegurada a ligação com a rectaguarda, se poderá tomar conta rapidamente de todas as estradas que unem Adigrat a diversas aldeias ainda não occupadas, o que garantiria a passagem da artilharia. Tem-se egualmente como possivel que a decisão seja procurada simultaneamente ao norte e ao sul. Os reconhecimentos effectuados na direcção de Haussien, sobre a estrada de Makallé, poderiam indicar a direcção do proximo ataque italiano.

A NOVA TACTICA

FRENTE DO TIGRE', 30 (Havas) — Na frente da Somalia, um grupo de "dubats" pertencentes ao porto de Schillave perseguiu os ethiopes até Gorahai, regressando depois ás linhas italianas.

E' este um exemplo de nova tactica adoptada pelas tropas italianas que consiste em repellir o inimigo e aguardam depois que a população solicite a vinda dos italianos, como quando da occupação de Axum.

As escolas do Consulado de Italia em Adua foram reabertas.

Foi distribuida a quantia de 1.000 thalers aos pobres e doentes.

O movimento de submissão na região da Somalia que se iniciou mais tarde do que na Erythréa, está se intensificando diariamente.

AS ESCARAMUÇAS NAS MARGENS DO RIO SETIT

FRENTE DO TIGRE', 30 — (Havas) — Segundo informações não officiaes, repetem-se diariamente as escaramuças nas margens do rio Setit, na extremidade norte da frente do Tigré, onde os italianos teriam repellido varias tentativas emprehendidas pelo ethiopes para atravessar o rio.

Nos dias 8 9 do corrente os italianos derrotaram tres mil ethiopes que procuravam transpôr o rio nas proximidades de Homager. Os ethiopes tiveram 65 mortos e os italianos soffreram perdas insignificantes.

Calcula-se que cerca de tres mil ethiopes estejam concentrados nesta região.

A PRESSAO SOBRE GORRAHEI

DJIBOUTI, 30 — (Havas) — Informações procedentes da Somalia annunciam que as tropas do general Graziani estão accentuando a pressão sobre Gorrahei, cuja tomada asseguraria aos italianos a posse de toda uma região que se poderia denominar "a ante-camara do territorio de Harrar".

OS ITALIANOS A 80 KILOMETROS DE MAKALE'

ASMARA, 30 — (Havas) — Noticias vindas da frente do Tigré annunciam que um destacamento de cavallaria da vanguarda das tropas indigenas do general Santini foi recebido hoje num mosteiro isolado situado a cerca de trinta kilometros de Adagamas.

As forças em marcha sobre Makallé estavam a uma distancia de cerca de 80 kilometros.

A Italia na Conquista da Abyssinia

A SITUAÇÃO CRIADA PELAS SANCÇÕES

Noticias sobre o movimento militar na Africa

ROMA, 30 — (Havas) — A proposito da defesa da Italia contra a applicação das sancções decididas em Genebra observa-se que já se empregaram na peninsula varios succedaneos solidos liquidos e gazosos dos combustiveis importados.

Os succedaneos solidos são constituidos pela lenha, carvão vegetal ou mineral, graças á sua applicação a vehiculos automoveis gazogenos. Em Roma varias linhas de omnibus utilizam lenha.

Com relação aos liquidos já está sendo empregado um producto nacional denominado "robur", composto de uma mistura de alcool ethylico e methydico, extrahidos de materias primas exclusivamente italiana. O combustivel tem dado o mesmo resultado que a gazolina.

O succedaneo gazoso é constituido pelo gaz methana que existe abundantemente no subsolo da Emilia e da Toscana. Segundo se informa já existe em Sanso Maggiore um estabelecimento para a extracção do gaz e o seu acondicionamento em cylindros. O systema tem sido applicado nas provincias de Parma e Placencia, mas não é praticado visto que um recipiente de gaz correspondente a um litro de gazolina pesa tres kilos.

UM COMMUNICADO OFFICIAL

ROMA, 30 — (Havas) — Communicado do Ministerio de Imprensa e Propaganda:

"O general De Bono telegraphou informando que houve encontros entre patrulhas nas linhas attingidas nos ultimos dias pelas nossas tropas. Os abyssinos fugiram. O dedjaz de Seire e varios notaveis da mesma região apresentaram-se ás autoridades de Adua afim de se submetterem. A actividade aérea é normal nas frentes da Erythréa e da Somalia. Está terminado o preparo dos transportes e dos abastecimentos".

A DEFESA CONTRA AS SANCÇÕES

ROMA, 30 — (Havas) — Por iniciativa do Partido Fascista foi confiada aos comités provinciaes femininos compostos de mães e viuvas da Guerra a tarefa de organizar casa por casa a defesa e as represalias contra as sancções economicas applicadas á Italia.

OS SUCCEDANEOS DE CARBURANTES

ROMA, 30 — (Havas) — O problema da utilização dos succedaneos de carburantes será resolvido brevemente, facto que diminuirá ou mesmo fará cessar as importações de petroleo.

Um concurso consagrará no proximo mez os resultados conseguidos.

A PARTIDA DO BARÃO ALOISI PARA GENEBRA

ROMA, 30 — (Havas) — A partida do barão Pompeo Aloisi para Genebra, hoje á noite, prova que a Italia não recusa uma solução conciliatoria, comquanto preferisse outra via para as negociações.

A Italia deseja que o comité que vae occupar-se do problema seja tão reduzido quanto posivel e que as nações interessadas tenham no comité posição preponderante.

O ANNIVERSARIO DA MARCHA SOBRE ROMA NO "FRONT"

FRENTE DO TIGRE', 30 — (Havas) — Todos os corpos de tropa celebraram, hontem, com manifestações patrioticas, o anniversario da marcha sobre Roma. O duque de Bergamo passou em revista as forças, na presença de numerosa população indigena.

O general Maravigna publicou uma proclamação ás tropas enaltecendo a importancia da data que passava.

O OBSTACULO MAIOR DO AVANÇO ITALIANO

ASMARA, 30 — (A. B.) — Os correspondentes estrangeiros declaram que a maior difficuldade que se oppõe a um avanço methodico das tropas italianas, é constituido pela natureza do terreno.

Porém, a zona mais difficil teria sido superada, e nada impede já ao general De Bono fazer avançar as suas divisões motorizadas até a cidade de Makalé. Desde a localidade de Adamus até Makalé extende-se uma planicie atravessada por estradas que permittem a passagem da infantaria, dos carros rapidos e da artilharia. Sempre de accôrdo com as communicações dos mesmos correspondentes, os italianos poderiam desde já occupar Makallé; porém, preferem aguardar até estarem organizados os serviços de reabastecimentos.

A Liga das Nações e as Sancções

O COMITE' DE COORDENAÇAO

GENEBRA, 30 (H.) — Está marcada para amanhã, ás 17 horas, a primeira sessão do Comité de Coordenação das Sancções. A reunião será precedida, ás ultimas horas da manhã, de uma sessão do Comité dos Dezoito.

GENEBRA, 30 (H.) — A Sociedade das Nações recebeu, a partir de hontem, as respostas de mais tres governos relativamente á applicação das sancções. A China e a Yugoslavia aceitaram as cinco propostas do Comité de Sancções. Portugal respondeu quanto ás sancções economicas e ao apoio mutuo, mas ainda não deu a conhecer a sua resposta no tocante ao embargo sobre os armamentos e ás medidas financeiras.

GENEBRA, 30 (H.) — A estatistica dos paizes que responderam á applicação das sancções é: 40 quanto ao embargo de armas, 36 sobre a applicação de medidas financeiras e sancções economicas, dezoito relativamente á organização do apoio mutuo.

Vão Recomeçar os Trabalhos Pela Paz

TODOS A CAMINHO DE GENEBRA

Uma reunião, amanhã, a que assistirá o Barão Aloisi

PARIS, 30 (H.) — O presidente do Conselho e ministro dos Negocios Estrangeiros, senhor Pierre Laval, recebeu, em audiencia especial, o embaixador da Italia nesta capital, senhor Vittorio Cerruti.

A PARTIDA DE LAVAL

PARIS, 30 (H.) — O presidente do Conselho e ministro dos Negocios Estrangeiros, senhor Pierre Laval, partirá amanhã, á noite, para Genebra.

O BARAO ALOISI ESPERADO EM GENEBRA

PARIS, 30 (H.) — O correspondente do "Matin" em Genebra assegura que o barão Aloisi delegado da Italia, irá áquella cidade ao mesmo tempo que os srs. Laval e Samuel Hoare, representantes da França e da Inglaterra, respectivahente. O jornal accrescenta ser muito provavel a ida tambem a Genebra do chefe do governo belga sr. Van Zeeland.

O SR. ANTHONY EDEN SEGUE PARA GENEBRA

LONDRES, 30 (H.) — O ministro para os negocios da Sociedade das Nações, sr. Anthony Eden, partiu hoje, á tarde, com destino a Paris, donde seguirá para Genebra.

OBSERVADORES ITALIANOS EM GENEBRA

GENEBRA, 30 (H.) — São esperados, hoje á tarde, nesta cidade, procedentes de Roma, os srs. Rocco e Mascia, que assistirão ás reuniões de Genebra, na qualidade de observadores. Os srs. Eden, Coulindres e Massigli chegarão amanhã, de manhã, afim de assistir ás primeiras sessões do Comité de Coordenação das Sancções. A chegada dos srs. Laval e Samuel Hoare continúa fixada para a manhã de 1º de novembro.

COMO SE CONSIDERA, EM GENEBRA, A IDA DO BARAO ALOISI

GENEBRA, 30 (H.) — O barão Pompeo Aloisi assistirá, na sexta-feira, a uma reunião com os srs. Laval e Samuel Hoare. As delegações já receberam aviso official. E' convicção geral que o sr. Mussolini não resolveu enviar o seu representante sem que para isso tivesse sérios motivos. Por outro lado, opina-se que a Italia não tinha necessidade de tomar parte, mesmo na qualidade de espectador, em debates em que se procurará agir contra ella. Os circulos desta cidade consideram que, se o sr. Mussolini se decidiu a enviar o barão Pompeo Aloisi é porque foi insistentemente solicitado a fazel-o, coincidindo indubitavelmente os interesses do seu paiz com essas conversações diplomaticas. E' tambem fóra de duvida que as conversações sob os auspicios do sr. Laval entraram em phase de possibilidades praticas, autorizando algumas esperanças de realizações. Se não fosse assim, não se veria reunirem-se em Genebra á margem do Comité de Coordenação representantes qualificados da França, Inglaterra e Italia, sem contar o novo representante do Negus. Os proximos dias de Genebra revestir-se-ão de importante caracter politico e diplomatico.

A Abyssinia não tem dinheiro para os armamentos

AS EXIGENCIAS DOS FABRICANTES INGLEZES

LONDRES, 30 (Havas) — Foi dado a entender que o governo ethiope procurou obter armas na Grã Bretanha, mas as negociações entaboladas com os grupos financeiros eram laboriosas, visto que estes achavam insufficientes as garantias offerecidas, por se encontrarem todas, sem territorio abyssinio, como sejam titulos da Estrada de Ferro Djibuit-Addis Abeba, titulos do Instituto de Emissão, concessões mineiras e outras.

Por outro lado, os fabricantes exigem um pagamento de 25 %, no acto da encommenda e a sua liquidação completa antes do embarque.

DIARIO CARIOCA

EXPEDIENTE

Propriedade da S. A. DIARIO CARIOCA

DIRECTORES:
Horacio de Carvalho Junior
J. B. Martins Guimarães

CHEFE DA REDACÇÃO:
Danton Jobim

Endereço telegraphico: DIARIO CARIOCA — Telephones: Direcção, 22-3035 — Administração, 22-3023 — Redacção, 22-1559 e 22-2922 — Officinas, 22-0824 — Assignaturas, 22-3023 — Gravura, 22-1785

PUBLICIDADE — 22-3018

ASSIGNATURAS:

Para o Brasil:		Para o exterior:	
Anno	50$000	Anno	80$000
Semestre	30$000	Semestre	45$000

Venda avulsa: Capital, $200; interior, $300; Aos domingos, $200 — Interior, $300

São cobradores autorizados os srs. Lourenço Amaral e J. T. de Carvalho.

CORRESPONDENCIA

Toda a correspondencia com valor ou sobre assumptos que entendam com assignaturas e outros de interesse da administração deve ser dirigida ao gerente do DIARIO CARIOCA.

O TEMPO

Districto Federal e Nictheroy — Tempo: ameaçador, passando a instavel; chuvas. Temperatura: ligeiro declinio á noite e em elevação de dia. Ventos: predominando os do quadrante sul, sujeitos a rajadas muito frescas.

Estado do Rio de Janeiro — Tempo: ameaçador com chuvas, passando a instavel, salvo a léste, onde será ameaçador com chuvas. Temperatura: ligeiro declinio á noite e em elevação de dia, salvo a léste, onde será em declinio á noite e estavel de dia.

Trajecto Rodoviario Rio - São Paulo — Tempo: ameaçador passando a instavel; chuvas. Temperatura: ligeiro declinio á noite e em elevação de dia. Ventos: do quadrante sul sujeitos a rajadas muito frescas.

TOPICOS

UMA AFFRONTA

A situação da Prefeitura é delicada. Os erros da sua administração deram-lhe de presente um "deficit" de 38 mil e tantos contos. Apesar disso, a Camara Municipal fez o que todo o Rio já sabe. Não será mais necessario discutir o assumpto.

Entretanto, fala-se agora que está nas cogitações dos altos poderes do municipio construir um palacete para residencia do prefeito. Uma noticia como essa espanta, positivamente. Por isso mesmo, o sr. Heitor Beltrão apresentou á mesa um requerimento no sentido de se ouvir a palavra do sr. Pedro Ernesto. Ao prefeito só resta dizer se o facto é verdadeiro ou falso.

O vereador da Frente Unica, falando hontem na Camara, declarou que espera um desmentido da Prefeitura, pois não é justo, numa época como actual, cheia de difficuldades financeiras de toda ordem, ainda haja quem cogite em adquirir um predio no valor de oito mil contos. Adeantou o sr. Heitor Beltrão que a compra desse immovel, agora, seria uma affronta ao povo carioca.

Não é possivel que os poderes publicos do municipio se deixem levar pela torrente da prodigalidade, a semelhante extremo. Aguardemos, portanto, a resposta do sr. Pedro Ernesto ao requerimento daquelle vereador.

NÃO HAVERÁ' AUGMENTO DE IMPOSTOS

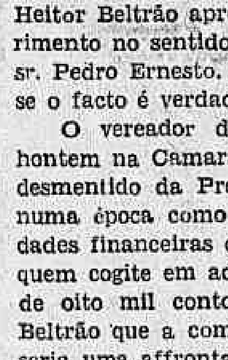

A noticia de que o governo municipal iria augmentar os impostos na proporção de 10 %, causou, como era natural, um grande alarma na população.

Por toda parte levantaram-se os maiores clamores contra a idéa que, posta em pratica, viria criar para o contribuinte carioca uma situação asphyxiante e desesperadora. A imprensa da cidade vehiculou esses clamores, havendo mesmo alguns jornaes que foram duros nos seus commentarios.

O DIARIO CARIOCA, interpretando, hontem, o sentimento collectivo, lançou o seu protesto contra o absurdo da majoração tributaria, mormente partindo a idéa do proprio governador da cidade que, melhor do que ninguem, conhece as necessidades dos seus municipes. Essa majoração representaria um desafio á capacidade de soffrimento do povo.

Hontem, porém, o sr. Pedro Ernesto mandou suspender o augmento dos impostos na lei orçamentaria. Ouvindo os clamores da população, o prefeito recuou em tempo. De certo, não fica mal a um administrador um recuo dessa ordem, quando elle não representa a capitulação da sua autoridade, mas o reconhecimento de um erro, corrigido em tempo.

UMA VICTORIA

Ha poucos dias tivemos occasião de nos referir ao dispositivo constitucional que manda empregar 10 % das rendas nacionaes no desenvolvimento do ensino. A Commissão de Finanças entendia que a applicação daquella percentagem deveria ser distribuida entre o ensino civil e o militar.

Contra essa preliminar insurgiu-se o sr. Raymundo Monte Arraes, da Commissão de Educação, deputado pelo Ceará que, com o apoio do sr. Raul Bittencourt, defendeu a exclusividade do ensino civil. A Commissão de Finanças persistiu no seu ponto de vista, chegando ao ponto de apresentar uma emenda, nesse sentido ao projecto orçamentario.

Agitada a questão dentro da Camara esta rejeitou, por grande maioria, a referida emenda, sustentando a these do deputado Monte Arraes que saiu, assim victoriosa. Nem poderia deixar de ser assim. O ensino civil é materia de ordem geral. Interessa a todo o paiz, acha-se vinculada aos fundamentos da educação popular. O ensino militar está limitado ao preparo technico e profissional daquelles que pretendem seguir uma determinada carreira.

O sr. Raymundo Monte Arraes defendeu a boa doutrina e a Camara collocou-se ao seu lado, numa manifestação clara de independencia e de cultura.

A EXPOSIÇÃO

Convida a todos os seus crediaristas a virem receber os coupons numerados a que têm direito, para concorrerem ao primeiro sorteio das apolices do Estado de Minas Geraes a realizar-se no dia 20 de Novembro proximo.

De agora em diante todos os que comprarem na A Exposição pelo Crediario, receberão gratuitamente coupons, com premios mensaes em Apolices de Minas Geraes.

As apolices de Minas Geraes, além do real valor de Rs. 200$000, distribuem annualmente 701 premios, durante 40 annos, sendo os maiores de

MIL CONTOS DE REIS

em Dezembro e

Quinhentos Contos de Reis

em Junho.

Comprando no CREDIARIO

Póde ficar millionario

"A EXPOSIÇÃO" — cresce diminuindo os preços e offerecendo vantagens.

"A EXPOSIÇÃO" — abre a todos os seus crediaristas as portas da fortuna.

"A EXPOSIÇÃO" — é o grande "magasin" do coração da cidade, que tem tudo ao alcance de todos.

Avenida Esq. São José.

DOIS PESOS E DUAS MEDIDAS

Hontem, quando se votavam as verbas para a garantia de funccionarios contratados dos Ministerios, a voz da minoria fez se ouvir por varias vezes.

Então, os srs. João Neves, Alde Sampaio e João Cleophas gritaram a plenos pulmões que combatiam aquellas verba porque, se approvadas, trariam augmento de despesas.

— A minoria parlamentar é contra o augmento de toda e qualquer despesa. Negamos, pois, apoio as verbas que permittem o governo a contratar novos funccionarios — dizia o sympathico sr. João Cleophas.

A politica, os interesses regionaes têm, porém, um grande poder de persuassão no espirito de certos deputados.

Tocou, agora, a vez de Pernambuco. Vem uma emenda que autorizava a abertura do credito de 300 contos para construcções e installações de uma Fazenda Modelo de Criação no sertão de Pernambuco.

A idéa da emenda é, sem duvida, digna de louvor. O que, porém, não podemos concordar é com a falta de coerencia e sinceridade dos srs. João Cleophas, Alde Sampaio e João Neves.

Combatem a verba que garante a estabilidade dos indefesos funccionarios contratados e apoiam, só para fins politicos, a emenda que autoriza o credito de 300 contos para a installação de uma fazenda em Pernambuco.

UM CONSUL ALLEMÃO EM VIAGEM DE TURISMO AO BRASIL

HAHBURGO, 30 (Havas) — Embarcou pelo "Monte Rosa" para o Brasil, em viagem de turismo, o consul geral Eduardo Heinze, que durante varios annos foi consul da Allemanha no Paraná. Visitará o Rio e São Paulo e regressará á Allemanha a 25 de novembro no mesmo vapor.

O consul Eduardo Heinze, especialista de renome na philatelia, é autor de apreciadas publicações sobre os primeiros sellos do Brasil. E' socio benemerito e correspondente da Sociedade Philatelica de São Paulo.

MATOU A VELHA E FOI EXECUTADO

LONDRES, 30 (Havas) — Foi executado na prisão de Pentonville o individuo James Grierson, de 27 annos de edade, accusado de ter assassinado a 23 de junho ultimo a sra. Gann, de 62 annos de edade, para apoderar-se das joias da victima.

O criminoso appellára da sentença mas o recurso foi rejeitado, o mesmo acontecendo com uma petição de mais de 20 mil assignaturas dirigida ao ministro do Interior.

O Verdadeiro Exercito Quer Ordem e Disciplina

(Conclusão da 1ª pagina)

mais leve gesto de duvida ou hesitação, tão evidente é o prestigio que o cerca em todo o paiz.

Estão justamente nesse caso as declarações feitas pelo general João Gomes, desautorizando os boatos espalhados nos quarteis noticiando a reducção dos effectivos do Exercito. A nota distribuida pelo gabinete do ministro da Guerra constitue um golpe de misericordia nessas explorações tendenciosas. Segundo sua affirmativa categorica, esses effectivos serão mantidos, devendo ser ainda adoptadas outras providencias para o augmento de sua efficiencia.

Não temos duvidas em accentuar que, nesta como em outras opportunidades, a conducta do general João Gomes constitue um padrão de disciplina e lealdade, do que não se póde deixar de orgulhar a democracia brasileira.

Actos do Presidente da Republica

O sr. Getulio Vargas, presidente da Republica, assignou os seguintes decretos:

NA PASTA DA AGRICULTURA

Exonerando o agronomo José Benicio de Fontenelle, de sub-ajudante interino do Horto Florestal de Ubajara, no Ceará, em vista das conclusões do inquerito administrativo procedido; o medico veterinario dra. Nair Lobo Perdigão, de ajudante interino da 1ª secção do Instituto de Biologia Animal, por não ter prestado concurso, apesar de inscripto ex-officio; e João de Oliveira Vianna de escripturario da Inspectoria Regional em São Salvador, por não ter entrado em exercicio do cargo dentro do prazo legal.

Proomvendo na secção de Expediente e Contabilidade da Directoria Geral do Departamento Nacional da Producção Animal — a 1º escripturario, por merecimento, os segundos Luiz Lociero Raymundo da Silva e Thomé Madeira Poppe; a 2º escripturario, por merecimento, os terceiros Sidney Waddington e Celia Machado Gomes; nomeando por terem sido classificados em concurso, Alexandre Helena para 3º escripturario e o escrevente dactylographo Annibal Jeronymo Vieira tambem para 3º escripturario.

Promovendo no Instituto de Biologia Animal — a sub-ajudante, por merecimento, a auxiliar de 1ª classe Nilza Teixeira Leite; a auxiliar de 1ª classe, por merecimento, os de segunda Ramiro Pires Querido e João de Souza; a auxiliar de 2ª classe, os de terceira Waldemar da Silva Passos e Albano Joaquim de Assumpção, tambem por merecimento; e nomeando para servente o mensalista contratado Victorino Mauricio de Souza.

Promovendo, no referido Instituto de Biologia Animal — a sub-assistente, por merecimento o ajudante da 2ª secção Corynthо Cesar da Silva nomeando o medico veterinario Agostinho Lombardo, sub-assistente da 2ª secção para o cargo de ajudante da referida secção, por ter sido approvado em concurso ;e ainda para os cargos de adjunto, por terem sido approvados em concurso, o sub-assistente da 1ª secção, interino medico veterinario Iris de Abreu Martins e o ajudante interino da 1ª secção, medico veterinario Jayme Moreira Lins de Almeida; nomeando interinamente, durante o impedimento de serventuarios effectivos, o medico veterinario Iris de Abreu Martins, ajudante da 1ª secção para o cargo de sub-assistente; o medico veterinario dra. Nair Lobo Perdigão para ajudante da 1ª secção; e o medico veterinario ajudante da 2ª secção Agostinho Lombardo, para sub-assistente da estação experimental em Deodoro.

Nomeando a pedido Odilon de Araujo Guarita, escripturario da Inspectoria Regional em Ponta Grossa para escrevente dactylographo da secção de Expediente e Contabilidade da Directoria Geral do Departamento Nacional da Producção Animal; e ex-escripturario de Inspectoria Regional João de Oliveira Vianna para escripturario da Inspectoria Regional em Ponta Grossa; e para exercerem effectivamente os cargos que exercem interinamente, os escreventes dactylographos Mario Carneiro de Sá Lemos, da Inspectoria Regional em Pinheiro e Jefferson Vianna, da Inspectoria Regional em Pedro Leopoldo.

Criando novos feriados

SANCCIONADO PELO CHEFE DA NAÇÃO O PROJECTO DO LEGISLATIVO

O presidente da Republica, sanccionou o projecto de lei approvado pelo Poder Legislativo, pelo qual são considerados feriados nacionaes, os seguintes dias: 1º de janeiro, consagrado á commemoração da fraternidade universal; 21 de abril, consagrado á memoria dos martyres da Liberdade, symbolisados na figura do alferes José Joaquim da Silva Xavier, o Tiradentes; 1º de maio, consagrado á confraternidade das classes operarias; 3 de maio, consagrado á commemoração do descobrimento do Brasil; 16 de julho, consagrado á commemoração da data em que foi promulgada a Constituição Federal; 7 de setembro, consagrado á commemoração da independencia do Brasil; 12 de outubro, consagrado á commemoração do descobrimento da America; 2 de novembro, consagrado á commemoração dos mortos; 15 de novembro, consagrado á commemoração do advento da Republica; 25 de dezembro, consagrado á commemoração da unidade espiritual dos povos christãos.

"A SÃO PAULO" Companhia Nacional de Seguros de Vida

SUCCURSAL NESTA CAPITAL: AVENIDA RIO BRANCO N.º 131 — 1.º ANDAR

Directores — DR. JOSE' MARIA WHITAKER
DR. ERASMO I. DE ASSUMPÇÃO
DR. J. C. DE MACEDO SOARES

NOTICIAS DO ITAMARATY

O sr. José Carlos de Macedo Soares, ministro das Relações Exteriores, recebeu a seguinte carta do sr. Armando de Salles Oliveira, governador do Estado de S. Paulo:

"Sr. ministro Macedo Soares — Tenho a honra de accusar o recebimento do exemplar, que v. ex. me offertou, do livro "Brasil", editado pelos Serviços Commerciaes do Ministerio das Relações Exteriores.

Agradeço a gentileza e envio-lhe as minhas felicitações, não só pela excellente organização do texto, onde foram reunidos, com grande acerto, dados interessantes sobre as possibilidades, recursos, desenvolvimento e situação actual do Brasil, acompanhados de bem organizadas estatisticas, como tambem pelo merito da iniciativa, que diz bem alto da efficiencia dos serviços desse Ministerio, em boa hora confiados á direcção de v. ex.

Com a expressão do meu distincto apreço, subscrevo-me. — (a) **Armando de Salles Oliveira**".

— O sr. José Carlos de Macedo Soares, ministro das Relações Exteriores, deu posse, hontem, perante os membros do seu gabinete e funccionarios do Itamaraty, aos srs. Antonio Felinto de Souza Bastos, no cargo de consul geral; Euribiades Barbosa Gonçalves, no de consul de 1ª classe e Colmar Daltro, no de consul de 2ª classe, que foram promovidos por decretos de 9 do corrente, na pasta das Relações Exteriores; e no cargo de consul de 3ª classe, ao sr. Sergio de Lima e Silva para o qual foi nomeado, por concurso, por decreto da referida data.

— O ministro das Relações Exteriores recebeu, hontem, os srs. ministro Rodrigo Octavio, deputado Nilo Alvarenga, Alvaro Salles de Oliveira, Alvaro de Freitas Guimarães, W. M. J. van Lutterveld, dr. Campos Porto, barão de Nioac e Alberto Torrones.

Conferencia de Meteorologia

NOMEADOS OS MEMBROS DA NOSSA DELEGAÇÃO

Por decreto de hontem, assignado na pasta das Relações Exteriores, foram nomeados para constituir a delegação do Brasil á Conferencia de Meteorologia, a reunir-se nesta capital: o conselheiro de embaixada João Severiano da Fonseca Hermes, chefe do Serviço dos Limites e Actos Internacionaes, presidente da delegação; o dr. Joaquim de Sampaio Ferraz, ex-director do Instituto de Meteorologia, vice-presidente de honra; e delegados, o engenheiro dr. Sebastião Sodré da Gama, director do Observatorio Nacional; o engenheiro Eugenio Magarinos Torres, chefe da Secção de Pluviometria e Inundações do Serviço de Aguas; engenheiro Ernesto do Prado Seixas Netto, chefe da Secção de Radiocommunicações do Departamento dos Correios e Telegraphos; engenheiro Arnaldo Cunha de Azevedo, inspector chefe do Departamento dos Correios e Telegraphos; engenheiro Eloy Pontes Teixeira, chefe do Instituto Regional do Nordéste; engenheiro Arthur Alfredo de Avellar Figueiredo, inspector geral da Rêde Meteorologica; engenheiro Francisco Xavier Rodrigues de Souza, subchefe do Instituto de Meteorologia; engenheiro Herminio M. Fernandes da Silva, chefe de divisão do Instituto de Meteorologia; engenheiro Godofredo Prates, representante do governo de Minas Geraes, inspector de meteorologia, chefe do Serviço Meteorologico do referido Estado e assistente de meteorologia; Aristogiton T. de Carvalho, 1º assistente do Instituto de Meteorologia; os coroneis do Exercito, Alipio Virgilio di Primo, chefe do Serviço Geographico Militar e Graciliano Negreiros, chefe do Serviço Telegraphico do Exercito; tenente-coronel Antonio Guedes Muniz, chefe do Serviço Technico de Aviação; major Godofredo Vidal, chefe do Serviço Meteorologico Militar; capitão de fragata João Corrêa Dias Costa, da Aeronautica Naval, e capitão de corveta Paulo Nogueira Penido, da Divisão de Communicações da Armada.

Dispondo sobre a exportação de abacaxis

O presidente da Republica, sanccionou em data de hontem, o seguinte projecto de lei do Poder Legislativo, dispondo sobre a exportação de abacaxis:

"O presidente da Republica dos Estados Unidos do Brasil, faço saber que o Poder Legislativo decreta e eu sancciono a seguinte lei:

Art. 1º — Nenhuma restricção se fará na exportação de abacaxis pelo facto de se apresentarem os frutos guarnecidos pelos respectivos filhotes ou rebentos.

Art. 2º — Revogam-se as disposições em contrario.

Rio de Janeiro, 30 de outubro de 1935, 114º da Independencia e 47º da Republica. — (a) Getulio Vargas".

Os que estiveram hontem no Cattete

No Palacio do Cattete conferenciaram e despacharam com o sr. Getulio Vargas, presidente da Republica, os srs. Arthur de Souza Costa, ministro da Fazenda e Agamemnon Magalhães, ministro do Trabalho; tendo conferenciado com o chefe da Nação os srs. Vicente Ráo, ministro da Justiça e Marques dos Reis, ministro da Viação.

— Esteve em conferencia com o sr. presidente da Republica, no Palacio do Cattete, o sr. Leonardo Truda, director presidente do Banco do Brasil.

— O sr. presidente da Republica recebeu hontem em audiencias préviamente marcadas, os srs. dr. Annibal de Toledo; o consul do Brasil Wenceslau Gastal; e directores da City Improvements Company, acompanhados do dr. Oscar Weinschenck.

Esteve hontem no Palacio do Cattete o capitão de fragata Adalberto Cotrim Coimbra, afim de se apresentar ao sr. presidente da Republica para agradecer a sua recente promoção e despedir-se por estar de partida para o Pará.

O Bombardeio de Addis-Abeba Não Compensará as Despesas

(Conclusão da 1ª pagina)

rompeu o "nagarit". Os quarenta e dois tympanos, symbolos da dignidade suprema, foram tocados com o fervor que este povo põe em tudo que se relacione com a guerra. Aos quarenta e dois tympanos do Negus Negusti, responderam os vinte e quatro tympanos dos reis. Os dedjazes, por sua vez, mandaram bater os seus doze tympanos. E o mesmo se deu seguindo a hierarchia, com os mais modestos chefes de aldeias, que ainda neste momento, lá nas fronteiras, fazem ouvir seus dois tympanos, que são a insignia de seu grau.

Ha cerca de um mez, com a mobilização que só agora vae se completando, começou a guerra. E só hoje está se travando o primeiro grande combate na Abyssinia.

GORAHAI RESISTE SEMPRE!

Gorahai resistirá até o general Nassibú poder transportar da Somalia britannica os armamentos e munições ali depositados pelas fabricas da Europa? Os ethiopes acreditam que sim. A confiança nos circulos estrangeiros daqui não é tão firme como entre os nativos, pois se leva em conta o facto do general Graziani estar atacando o Ras Desta com uma superioridade de armas e de homens que não é bom augurio para o braço direito de Haile Selassié.

Em todo o caso, Gorahai vae resistindo. O radio de Roma informava que o forte cairia ante-hontem. E nem hoje caiu. A resistencia dos homens de Desta demonstra que este povo sabe brigar e está disposto a vender excessivamente caro á Italia cada palmo de seu territorio.

DOIS AVIÕES ABATIDOS

Os aviões italianos ha quatro dias que não largam Gorahai, cujos canhões anti-aereos trabalham sem parar. Chega a noticia de que um avião caiu ali, morrendo o piloto e o artilheiro. Diz-se tambem que outro apparelho foi attingido seriamente, conseguindo afastar-se, entretanto, da zona perigosa, podendo assim aterrissar e salvar-se sua tripulação.

Ha em Gorahai 1.000 homens, dos quaes seiscentos ethiopes e quatrocentos somalis. Destes, alguns são desertores do Exercito italiano. O general Afwerka permanece em Gorahai, embora o commando da praça tenha sido passado ao Ras Desta, cujo ordenança foi morto hontem por um estilhaço de granada quando se achava ao lado do genro do imperador.

A SITUAÇÃO DE DIRE DAUA

Communicam de Dire Daua que chegaram ali novos reforços de tropas francezas. Os italianos, se conseguirem apossar-se de Gorahai, difficilmente poderão deixar de passar por Dire Daua, para controlar dentro do territorio ethiope a estrada de ferro que liga Djibouti a Addis Abeba.

Dire Daua goza de extra-territorialidade, é considerado territorio francez e ali se encontra a officina central da estrada de Ferro Franco-Ethiope.

A entrada dos italianos em Dire Daua, antes da declaração official da guerra, coisa que ainda, por mais inverosimel que pareça, não foi feita, provocará talvez sérias complicações de ordem juridica. Sabe-se que as tropas francezas que guarnecem Dire Daua receberam instrucções expressas no sentido de não permittir damnificação do material fixo e rodante da companhia ferroviaria e zelar para que a mesma não soffra prejuizos financeiros.

NÃO COMPENSARA' AS DESPESAS...

Isso é o que vae occorrendo pelo interior do paiz, se excluirmos a frente Norte, onde Makallé continua a resistir a despeito dos bombardeios dos aviões italianos, dos quaes nove já foram postos fóra de combate, segundo declarações feitas pelo conde Ciano, que attribue a inutilização desses apparelhos não aos canhões anti-aereos do Negus, mas ás aterrissagens forçadas em virtude da rarefação do ar nas alturas dos planaltos ethiopes.

Em Addis Abeba os canhões anti-aereos continuam installados nos altos do Palacio Imperial, dos Ministerios, dos hoteis europeus e do club aristocratico. Espera-se o bombardeio aereo desta capital. Mas quando nos lembramos que os azes do conde Ciano se vierem até aqui só poderão destruir o Palacio Imperial, a Egreja, dois hoteis, o club e o hippodromo ficamos tranquillos.

Mas só ha esses edificios em Addis Abeba? Sim. O resto são casas cobertas de palha ou de lona. Ha alguns estabulos, um mercado de páo a pique e meia duzia de celeiros. Que aviador irá subir a mais de mil metros, depois de atravessar, venha do Norte ou do Sul, mais de mil kilometros, para bombardear uma cidade que na verdade não existe? Responder-nos-ão com o effeito moral. Illusão. O ethiope é pastor por excellencia e um pastor está acostumado a dormir ao ar livre...

UM "FOOTING" SUI-GENERIS

As primeiras munições arrancadas da Somalia britannica pelas tropas do general Nassibú chegaram hontem a esta capital, provocando immediatamente a baixa das "udje-gras", que significa "gallinha de Angola".

Até então quatro cartuchos Gras valiam 1 thaler Maria Thereza. Hoje são necessarias oito "udje-gras" para se comprar 1 thaler. Estamos no paiz onde o dinheiro metallico não goza da preferencia da população. Aqui o que vale, o que é aceito sem constrangimento, é o sal em pedra e são os cartuchos para fusis.

E como os fusis modernos agora usados pelos ethiopes não comportam as "udje-gras", estas cairam de cotação, embora uma arma Gras ainda consiga provocar inveja no ethiope mais exigente, a quem não repugna ostental-o durante o "footing" habitual na praça Menelick, onde até as damas apparecem armadas com clavinotes antidiluvianos.

POLA NEGRI MELHOROU

As ultimas noticias sobre o seu estado de saude

PARIS, 30 (Havas) — Pola Negri, que está actualmente enferma, acha-se em tratamento no Hospital Americano de Neuilly.

O estado da conhecida actriz de cinema accusa sensiveis melhoras.

VIRGINIA BRUCE, UMA DAS MAIS LINDAS ACTRIZES DE HOLLYWOOD, FOI ACCUSADA DE UM ASSASSINIO. *RICARDO CORTEZ, QUE A ADORA, SOLICITA A COOPERAÇÃO DOS SHERLOCKS CARIOCAS, QUE PODERÃO SABER DETALHES DO MYSTERIO ATRAVE'S O FILM METRO-GOLDWYN-MAYER, "A SOMBRA DA DUVIDA" QUE O GLORIA APRESENTARA' SEGUNDA-FEIRA PROXIMA.*

Um emprestimo da Prefeitura de Porto Alegre

VAE SER LANÇADO EM BREVE

S. PAULO, 30 (A. B.) — Estamos seguramente informados de que dentro de breves dias será lançado nesta praça o emprestimo da Prefeitura de Porto Alegre, através as Apolices Populares, que tanto exito tem encontrado no Rio Grande do Sul e no Rio. O lançamento será effectuado pelo Banco Portuguez do Brasil. Podemos adeantar que até agora nenhuma outra entidade, quer sociedade quer individual, foi encarregada de qualquer operação nesse sentido, pois que a referida operação será confiada áquelle conceituado estabelecimento de credito.

Dr. Christiano de Souza

SEU FALLECIMENTO HONTEM OCCORRIDO

Falleceu hontem á tarde, na Beneficencia Portugueza, onde se achava internado, o conhecido artista ensaiador Christiano de Souza.

Ex-emprezario e artista theatral dos mais acatados, bacharel em direito pela Universidade de Coimbra, o extincto que era filho de Portugal, residia entre nós ha longos annos.

De tal modo se habituou a querer á nossa terra, fazendo-se aqui por todos estimado, que com justiça poderiamos consideral-o brasileiro, tão radicado estava elle nos nossos meios sociaes e artisticos.

O seu enterramento deverá realizar-se hoje, saindo o feretro da casa de saude acima referida.

LIVINO DE CARVALHO
ADVOGADO
Edificio Rex, 6º and. S. 616
Fone 22-5748. Das 15 ás 19 hs.

O Legislativo da Cidade Approvou a Redação Final do Projecto Que Autoriza o Prefeito a Criar o "Diario Municipal"

Um topico do DIARIO CARIOCA lido da tribuna pelo sr. Jansen Muller — Requerimentos e projectos approvados — Não serão augmentados os impostos municipaes

Sr. Frederico Trotta

Hontem, já ia quasi a terminar a sessão da Camara. Notava-se certa somnolencia em alguns vereadores. Tratava-se da discussão do projecto relativo á Clinica Oscar Clark, contra a qual, ferózmente, se batia o vereador Attila Soares. O vereador Jansen Muller pede a palavra. Houve um movimento de attenção.

Ninguem esperava que fosse, naquelle instante, surgir um humorismo tão bem apanhado.

S. S. começou dizendo que ia lêr um "Topico" do DIARIO CARIOCA que era de um espirito que excedia quanto houvesse lido até agora. E se no "Topico" se referia era porque tinha notado ter o sr. Frederico Trotta procurado um logar ao lado do sr. Attila Soares, facto que vinha verificando desde o dia em que, da tribuna, havia feito um appello á Camara em nome da sociabilidade christã. Si até então havia um accentuado movimento de attenção, redobrou, fazendo-se um silencio profundo, cousa que só mesmo consegue o vereador Jansen Muller que, apesar de gentil, delicado e cheio de cordura com os seus collegas, se viu forçado a revidar, levando á melhor como sempre, a uma intempestiva observação do sr. Edgard Romêro que no momento se achava na Presidencia.

Reproduzimos, a seguir, o "Topico", cuja leitura amenisou o ambiente, provocando hilariantes gargalhadas no recinto e nas galerias.

"Topico:

UM ORADOR SACRO NA CAMARA MUNICIPAL

Um dos mais notaveis oradores da Camara Municipal é o sr. Jansen Muller. Esse vereador fala todos os dias. Por qualquer motivo, dá amplitude á sua oratoria faminta dos applausos da platéa. E, quando o sr. Muller abre as valvulas da sua rhetorica flammejante, toda a Camara fica embasbacada, fascinada pelos arroubos das idéas do bravo representante do Partido Autonomista.

Ante-hontem, discutia-se, em plenario, um projecto que man-

Sr. Moura Nobre

da abrir um credito de novecentos e setenta e dois contos de réis para pagar os subsidios dos intendentes depostos por força do movimento revolucionario victorioso em outubro de 1930.

Esse projecto, como está redigido, é francamente, positivamente, immoral. Immoral e escandaloso. O sr. Jansen Muller, occupando a tribuna para discutir o referido projecto, fez um daquelles discursos memoraveis, no decorrer do qual teve essa expressão: "Creio que, neste recinto, não devem ser arguidos de moralizadores ou immoraes os projectos apresentados, ao menos, repito, como deferencia, consideração e attenção para com os que os subscrevem. Repito que tal não se deve fazer, ao menos em respeito á sociabilidade que deve existir, entre nós, principalmente a christã, que faz com que os homens se approximem no amplexo suave da religião, tendo os olhos e o coração voltados para Deus!"

Estas ultimas palavras provocaram uma profunda impressão no recinto da Camara. O sr. Maggioli não continha as lagrimas e batia nos peitos, contricto, pronunciando as celebres palavras: "mea culpa, mea culpa, mea maxima culpa". O sr. Frederico Trotta indagava do sr. Attila Soares o preço de um cathecismo nas livrarias. O sr. Heitor Beltrão foi mais longe: declarou que, em vista das tocantes palavras do sr. Jansen Muller, tão ungidas de sentimento religioso, iria apresentar dois projectos. Um, mandando que a Camara Municipal, todos os annos, realizasse as commemorações da Semana Santa, das quaes o seu illustre collega seria o prégador official. Outro, determinando que, dóra avante, os vereadores se apresentem ás sessões vestidos com a indumentaria caracteristica dos frades capuchinhos.

Aliás, é razoavel essa ultima idéa do sr. Heitor Beltrão, tratando-se de uma assembléa que funcciona no largo da Mãe do bispo..."

Terminada a leitura, o sr. Olympio de Mello mandava redigir um telegramma para Roma pedindo indulgencias especiaes para o vereador maranhense.

A SESSÃO

A Camara Municipal realizou hontem, uma sessão movimentada. Os edis cariocas entraram numa phase de grande actividade discutindo e votando quasi todos os projectos, constantes da Ordem do Dia.

Durante a hora do expediente falaram os vereadores Alberico de Moraes, Frederico Trotta, Moura Nobre e Attila Soares.

A acta da sessão anterior foi approvada, depois de sobre ella terem falado pela ordem, em torno da redacção final do projecto nº. 15-A os srs. Jansen Muller e Henrique Maggioli.

REQUERIMENTOS APPROVADOS

Foram approvados os requerimentos nºs 502, 503 e 504, solicitando do Prefeito melhoramentos para diversos logradouros publicos. Antes de terminar a hora destinada ao expediente os srs. Frederico Trotta e Moura Nobre discutiram largamente sobre assumptos militares.

O DESPEJO DE "A BATALHA"

O sr. Frederico Trotta pronunciou um vehemente discurso de protesto, contra o pedido de desepejo do jornal "A Batalha", pedindo a transcripção nos annaes de um artigo do director daquelle matutino.

A ORDEM DO DIA

Foram approvados os seguintes projectos:

Terceira discussão do Parecer nº. 22, de 1935 — (Providencia a abertura de um credito extraordinario de Rs. 516$250, para occorrer a despesa que menciona).

Terceira discussão do Projecto nº. 33-A, de 1935 — (Com voto em separado) — (Autoriza a construcção de oito theatros e dá outras providencias).

Primeira discussão do Parecer nº. 26, de 1935 — (Propõe a abertura de um credito especial de Rs. 18:472$200, para pagamento da differença de vencimentos que menciona).

Primeira discussão do Projecto nº. 194, de 1935 — (Com parecer favoravel das Commissões de Assistencia Social e de Finanças) — (Autoriza o Prefeito a conceder uma area de terreno ao Instituto de Aposentadoria e Pensões dos Commerciarios para a construcção de sua séde).

Segunda discussão do Projecto nº. 20, de 1935 — (Com parecer contrario da Commissão de Justiça) — (Isenta de todos os impostos, emolumentos, fôros, laudemios relativos aos terrenos).

Primeira discussão do Projecto nº. 107, de 1935 — (Assegura ao escrivão aposentado do Asylo S. Francisco Assis, Zozimo Anastacio Lopes, as vantagens do art. 128, do dec. nº 3.816, de 23 de março de 1932, nas condições que menciona).

Segunda discussão do Projecto nº. 96, de 1935 — (Com parecer favoravel das Commissões de Justiça e de Finanças e contrario da de Assistencia Social) — (Autoriza o Prefeito a criar e desenvolver as Clinicas Escolares).

APROVADA A REDACÇÃO FINAL DO PROJECTO DE CRIAÇÃO DO "DIARIO MUNICIPAL"

Antes de terminar a ordem do dia, o vereador Jansen Muller, requereu urgencia para a votação da redacção final do projecto nº 15-A, que autoriza o Prefeito a criar o "Diario Municipal", tendo sido a redacção final approvada, embóra, existisse uma manobra, para protellar a approvação da referida redacção final.

A CAMARA NÃO VOTARA' NENHUM AUGMENTO DE IMPOSTOS

O ambiente na Camara Municipal, em torno da approvação do projecto Nº. 104, que augmenta 10°|° nos impostos municipaes é de verdadeira repulsa por essa medida.

Podemos informar aos nossos leitores, que a maioria dos vereadores de accôrdo com o Prefeito, deliberou retirar da ordem do dia o famoso projecto de augmento dos impostos.

Reduzindo as publicações no Diario Official

O ministro da Guerra recommendou ao chefe do D. P. E. que as publicações do "Diario Official" devem ser quanto possivel reduzidas ás menores proporções. Outrosim, declarou aquelle titular que sómente por força de lei ou no caso de encerrarem decisões que firmem doutrina, cujo conhecimento convenha a outras autoridades além daquellas a quem são dirigidas, devem ser os actos officiaes publicados na integra, observando-se, porém, quanto aos editaes de concurrencia do disposto no art. 17 da lei numero 4.793, de 7 de janeiro de 1934.

OS EXAMES DA VISTA
devem ser feitos pelo menos uma vez ao anno
POR MEDICOS OCULISTAS
para evitar graves consequencias.

NA "CASA VIEITAS"

Os concertos em oculos, pince-nez e substituição de lentes quebradas
SÃO GRATIS
até 3$000, e os de maior preço soffrerão êste desconto — AVENIDA RIO BRANCO, 127.

Universidade livre do Districto Federal

Pedem-nos a publicação seguinte:

"A Commissão Executiva pede o comparecimento de todos os alumnos da Universidade, hoje, dia 31 de outubro, ás 18 horas, para tomarem conhecimento de providencias que devem ser tratadas com urgencia.

Pela Commissão Executiva — Oliveira Junior."

A remuneração dos professores da E. I. E.

Ficou fixada em 250$ mensaes a remuneração dos professores do Curso de Adaptação da Escola de Intendencia do Exercito, correndo a despesa respectiva por conta da verba 1ª sub-consignações ns. 18 e 19, devendo o pagamento se tornar effectivo quando a referida verba supplementada.

OS IMMIGRANTES TENTARAM FUGIR DE BORDO DO "SANTARE'M"

A ACÇÃO ENERGICA E IMMEDIATA DAS AUTORIDADES POLICIAES

Um accidente com o tenente Queiroz

No armazem 7, do Cáes do Porto, atracou, ante-hontem, o navio "Almirante Jaceguay", do Lloyd Brasileiro. A bordo do paquete nacional viajam com destino ao porto de Santos, 991 immigrantes contratados para a lavoura paulista.

Hontem, porém, esses passageiros tiveram de baldear para bordo do "Santarém", que os conduziria ao porto do destino. A baldeação fôra feita na melhor ordem possivel. E quando todos já se achavam no "Santarém", surgiu uma balburdia immensa a bordo, provocada por certos passageiros que pretendiam fugir ao destino do contrato, permanecendo nesta capital.

Como era natural, as autoridades de bordo procuraram intervir no caso, no proposito de impedir a que se consummasse a fuga. Em face da attitude irreverente e aggressiva dos elementos perturbadores, ás autoridades de bordo resolveram solicitar reforço da policia.

Immediatamente foram enviadas para o local varias praças da Policia Militar, que conseguiram restabelecer a ordem.

Quando os animos já se achavam perfeitamente calmos, surgiu um soldado do Exercito disposto a retirar, de bordo, um seu irmão que, como os demais passageiros immigrantes, se destinava a lavoura paulista.

Não apresentando os requesitos legaes para tal fim, foi o soldado impossibilitado de realizar o seu desejo.

Esse facto contrariou-o bastante e, quando se retirava, foi interpellado pelo commandante da Policia Especial, sobre sua attitude. Entre o soldado e o tenente Queiroz estabeleceu-se, então, forte discussão, no decorrer da qual foi o soldado posto para fóra do navio pelo seu superior.

Designado para uma syndicancia

O coronel Emygdio José Ribeiro foi designado para proceder uma rigorosa syndicancia.

Foi egualmente designado para funccionar como escrivão o 2º tenente convocado Gervasio Dantas de Mello.

LIVROS NOVOS
E DE ACTUALIDADE
Direito, Medicina e outras Sciencias
VENDEM-SE
Á RUA DA QUITANDA, 7 - SOB.

Gonorrhéa
Nova ou antiga
Cura radical
Com injecções hypodermicas.
DR. JORGE A. FRANCO — Chefe de Laboratorio do Ins Oswaldo Cruz. — 67 Assembléa de 2 ás 5 Tel: 22 3112

CLINICA DE DOENÇAS DA NUTRIÇÃO
DR. JOSUE' DE CASTRO
CURSOS DE ESPECIALIZAÇÃO NA AMERICA E ARGENTINA — DIABETE — OBESIDADE — ESTOMAGO — INTESTINO — FIGADO — MEDIDA DO METABOLISMO BASAL
RUA DA ASSEMBLE'A, 98-5.º — TELS. 22-5586 e 25-3942
CONSULTAS: A's 2as., 4as. e 6as. — de 17 em deante e ás 3as., 5as. e sabbados, de 10 ás 12 horas

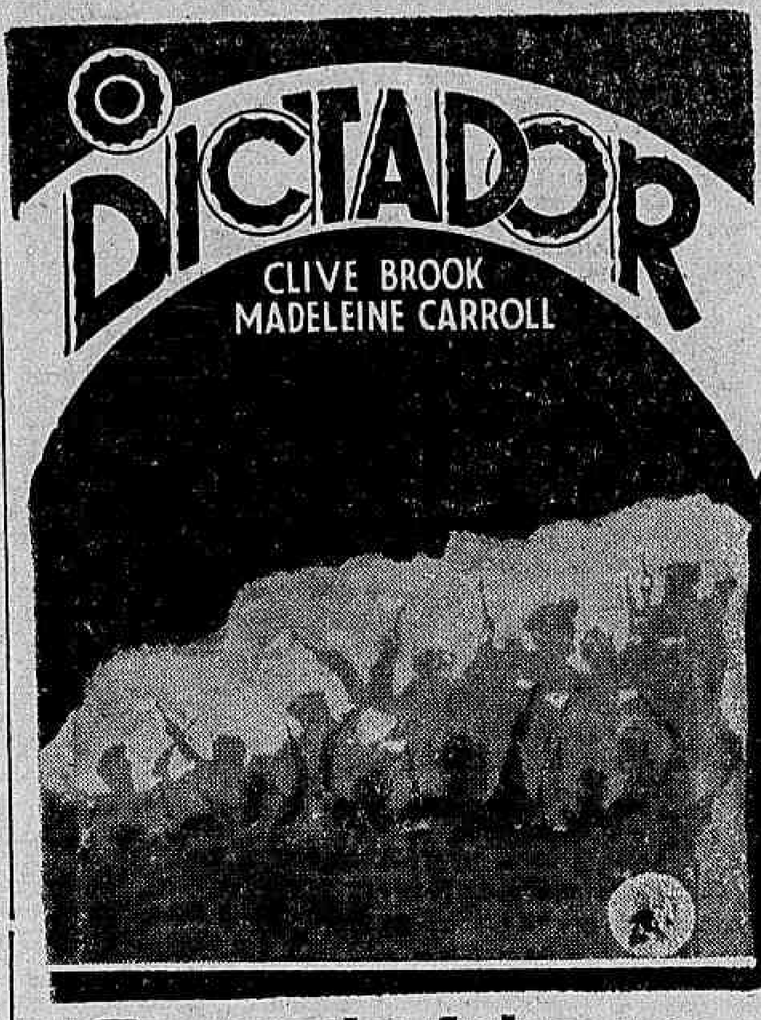

Segunda-feira no
ODEON

PATHE'
HOJE
O film fantastico!
"A CIDADE OCCULTA"
COM
WILLIAM BOYD
(O rival de Bela Lugosi)
HOMENS DE 2 METROS DE ALTURA
APPARELHOS FANTASTICOS CAPAZES DE DESTRUIREM CIDADES

Dr. AUGUSTO PAULINO FILHO
Dr. FERNANDO PAULINO
VIAS URINARIAS. Tratamento da gonorrhéa e suas complicações no homem e na mulher. Edificio Castello — Av. Nilo Peçanha, 151-9. and. Tel. 22-7207 — Diariamente de 2 ás 7

CINEMA

UM PEDAÇO DE MAÇÃ, UMA LUVA DE COURO, UM RETALHO DE TAPETE E UM BONET SÃO O BASTANTE, EM "A DESFORRA DE UMA NAÇÃO", PARA SER FEITA A RECONSTITUIÇÃO PHYSICA DO CRIMINOSO

Bruce Cabot e Joyce Compton em "A desforra de uma nação", o film-sequencia de "Scarface", que a United, segunda-feira estreará no Rex

Já tivemos ensejo de prevenir o publico que "A desforra de uma Nação", embora filiada á categoria dos films "g-men", todos produzidos com a cooperação das autoridades policiaes norte-americanas, não constitue, no emtanto, uma pellicula vulgar e barulhenta, onde a ecção é transmittida ao espectador quasi que exclusivamente com o pipocar das metralhadoras e a perseguição desenfreada de automoveis, os da frente carregando "gangs" e os de traz, "policemen". Ha, realmente esse aspecto dynamico no film que a Reliance produziu e a United Artists segunda-feira estreará no Rex, porém a caracteristica essencial de "A desforra de uma Nação" consiste no panorama scientifico que o film possue. Antes de provar que um criminoso é sempre trancafiado pela policia federal "yankee", os productores de "A desforra de uma Nação" tiveram o escrupulo de demonstrar como é possivel realmente segural-o pela góla.

Films em Cartaz

PALACIO — "Com qual dos dois", da Paramount, com Sylvia Sidney e Herbert Marshall. Horario: 2 — 4 — 6 — 8 e 10 horas.

—x—

ALHAMBRA — "Não me esqueças", Programma Serrador, com Beniamino Gigli e Magda Schneider. Horario: 2 — 4 — 6 — 8 e 10 horas.

—x—

ODEON — "Episodio musical", da Alliança, com Anna Wang e Wolfang Liebeneiner. Horario: 2 — 4 — 6 — 8 e 10 horas.

—x—

IMPERIO — "Surpresas do destino", da Universal, com Charles Bickford. Horario: 2 — 3.40 — 5.20 — 7.00 — 8.40 e 10.20 horas.

—x—

GLORIA — "Traição sublime", da Internacional Films, com Gaby Morlay e André Luget. Horario: 2 — 4 — 6 — 8 e 10 horas.

—x—

PATHE' PALACIO — "Segredo do castello", da Universal, com Lyle Talbot e Valerie Hobson. Horario: 2 — 3.40 — 5.20 — 7.00 — 8.40 — 10.20 horas.

—x—

BROADWAY — "No tempo da innocencia", da R.K.O., com Irene Dunne e John Boles. Horario: 2 — 3.40 — 5.20 — 7.00 — 8.40 e 10.20 horas.

—x—

REX — "O grito da selva", da United, com Clark Gable, Loretta Young e Jackie Oackie. Horario: 2 — 4 — 6 — 8 e 10 horas.

—x—

PATHE' — "A Cidade Occulta" — United — com William Boyd.

—x—

PARA TODOS — "G. MEN — First — com James Cagney e Margaret Linsay e "O Vingador", com Buck Jones.

"Broadway Melody" de 1936" vae dar Eleanor Powell ao coração de todos os "fans"!

Elennor Powell, que ahi está numa attitude interessante, é a grande revelação de Broadway Melody de 1936", que a Metro ainda não sabe quando

Elennor Powell, em "Broadway Melody"

estreará entre nós mas que é a grande sensação da temporada, este anno, em Nova York, em Hollywood, em toda a terra de Clark Gable.

"Musical extravaganza" traçada em molde ineditos, "Broadway Melody of 1936", apresenta coisas sensacionalissimas e é espectaculo para ser apreciado varias vezes, segundo todos. Dizem que é a "Oh, Marietta!" do genero "musical extravaganza"!...

Segunda-feira, estarão á venda as entradas para o ultimo milagre de Hollywood!

— "SONHO DE UMA NOITE DE VERÃO" QUE VAE INAUGURAR O CINE-RIO, EM MEIADOS DE NOVEMBRO

Com "Sonho de Uma Noite de Verão" o film-classico que Max Reinhardt dirigiu nos studios da Warnier Bros. First National, extrahido da celebre comedia de Shakespeare com a immortal musica de Mendelssohn, vem acontecendo uma coisa realmente inédita. Sómente segunda-feira proxima estarão á venda, na Bilheteria da Portaria do Cine Rex, as poltronas numeradas, ao preço de 11$000, para as duas unicas exhibições diarias desse ultimo milagre da Cinematographia e, no emtanto, cerca de 100 pedidos para reserva de localidades, já se encontram na gerencia da Empresa Vivalde L. Ribeiro!

"Sonho de uma noite de verão", que etsreou ha cinco dias em Hollywood, Nova York, e Londres ao preço de onze dollares por pessoa, marcou o triumpho mais completo. 2.400 pessoas tiveram impedido o seu accesso no Hollywood Theatre, por se haver esgotado a lotação da immensa casa de espectaculos!

As sessões serão realizadas ás tres horas da tarde e ás nove da noite, sendo que para a premiére haverá apenas uma sessão em soirée, com a presença das mais altas autoridades e figuras de representações no Rio de Janeiro.

"A Cidade Occulta" — Hoje no Pathé

200 ANNOS A' FRENTE DE NOSSA E'POCA, UM FILM ARROJADO E SENSASIONAL

William Boyd, o rival de Bela Lugosi, é o interprete principal deste drama de arrojo, em que são apresentadas scenas que fazem arrepiar e tremer de susto. Film cheio de peripecias ultra emocionantes, com um enredo que interessa vivamente do começo ao fim.

E' a historia macabra de um monstro que de humano, só tinha a figura, mas, cujos instinctos eram peores que os das féras.

O film apresenta uma successão de cataclysmas, taes como: terremotos, incendios, innundações, etc. E' um film que deve ser visto para se apreciar o ineditismo do seu argumento e a sua technica original.

"Seducção do Jogo" — Segunda-feira, no Pathé Palace

Mais uma criação do formidavel Richard Dix. O publico já se habituou com as suas memoraveis criações e bem sabe que os seus papeis são sempre sensacionaes. Neste drama da R. K. O. Radio — "Seducção do Jogo" elle se apresenta como um inveterado jogador. Homem audacioso, despreoccupado da vida, que tanto jogava com o dinheiro assim como o amor e a propria vida. Desafiava a sorte a todo instante e se entregava á seducção do seu vicio com uma calma formidavel. Com Richard Dix, se apresentam — Dorothy Wilson, Shirley Grey, Bruce Cabot, etc.

ADVOCACIA, CRIMINAL, CIVEL E COMMERCIAL — Questões administrativas e fiscaes. Questões de direito estrangeiro e recursos no Conselho de Contribuintes. Cobranças e liquidações. JACKSON GOMES DE SOUZA, advogado, (Edificio Rex) rua Alvaro Alvim, 37, salas 1405 e 1406. Teleph.: 2218730. Rio de Janeiro.

OURO VELHO
PARA O
Banco do Brasil
comprador autorisado
paga ao
CAMBIO DO DIA
AVALIAÇÃO GRATIS
14 Largo São Francisco 14
esquina de Ouvidor
Loja e sobrado

A "Great Night" de "Adeus Mulheres!" no Palacio, segunda-feira

Joan Crawford e Robert Montgomery, apparecendo, segunda-feira, no Palacio, no cartaz mais elegante de 1935, esse esperado "Adeus, Mulheres!", vão reunir no grande cinema, mormente na "great night" (sessão de 10 horas,

Joan Crawford e Robert Montgomery, em a "Great Night", de "Adeus mulheres"

segunda-feira) todo o nosso mundo social, prodigalizando á sympathica casa de espectaculos a realização de uma deslumbrante "soirée" perfeitamente á altura da "finesse", da elegancia sem par que envolve todo esse film bregeiro de que tambem fazem parte Edna May Oliver, Charlie Ruggles, Reginald Denny e Gail Patrick.

Loretta Young em "As Cruzadas"

Coroada pelos exitos que tem obtido recentemente em varias producções, Loretta Young passará dentro de poucos dias á téla do Palacio onde apparecerá incarnando Berenguela de Navarra, em "As Cruzadas", a espectacular epopéa de Cecil B. De Mille que aquelle cinema lançará breve.

E quem vir essa superproducção de maravilhosos scenarios, de scenas empolgantes em que tomam parte vinte grandes artistas de nome e milhares de figurantes, terá que reconhecer que De Mille é hoje ainda, como sempre foi, o director dos directores.

TINTA BRASILIA
TYPO OFFICIAL
A MELHOR

AS COISAS BONITAS, AS VISÕES SUGGESTIVAS E OS ENCANTOS QUE CONSTITUEM O DESLUMBRAMENTO DO HURRAH AO AMOR

Um dos bonitos idyllios de Gene Raymund e Ann Lothern em "Hurrah ao amor"

Assistir "Hurrah ao Amor" — o film magnifico RKO-Radio que segunda-feira iniciará sua carreira no cinema "Broadway", — será um grato prazer para os "fans" de Ann Sothern que mais aprenderam a querel-a em "Folies Bergeres" e para as admiradores incondicionaes do louro Gene Raymond, os principaes desse romance musical cheio de deslumbramentos e visões suggestivas.

Os "fans" vão ficar encantados, acreditamos, com esta pellicula deliciosa lançada pelo "Broadway Programma", que reune as caras vonitas e a corpos provocantes, musicas envolventes, canções sentimentaes, foxes irresistiveis, bailados empolgantes e todo um rosario de visões de sonho — tudo palpitando dentro da realidade de um grande amor...

As imagens de "O Ditador" são de uma belleza notavel, através photographia impeccavel

Madeleine Carroll, a heroina de "O ditador"

O grande film da Franco-Brasileira que o Odeon estreará, segunda-feira, é uma historia levada á téla com grande respeito pela verdade e um gosto muito seguro na reconstituição dos quadros de grande montagem dos quaes a côrte de Copenhagen serve de centro.

A direcção da scena de Victor Saville é pomposa e mostra um senso real de grandeza. O palacio, verdadeiramente real; os actores e os figurantes, á vontade nos seus trajes historicos.

Madeleine Carroll, no papel de rainha Carolina Mathilde, e Olive Brook, incarnando "O Ditador", são os protagonistas excelsos desta primeira producção Toeplitz, considerada um film de grande valor que faz honra aos studios inglezes. E para abrilhantar essa visão empolgante de arte e de technica, veremos uma photographia admiravel que torna "O Ditador" um cartaz de belleza e magnificencia extraordinaria.

Constance Collier, a revelação de "A Sombra da Duvida"

Constance Collier, que ahi está no cliché, é uma illustre figura do theatro anglo-americano, que a Metro contratou e que estréa num dos primeiros papeis do curioso film de mysterios que o Gloria estreará segunda-feira proxima: "A Sombra da Duvida". Constance vive, ali, a interessante, pi-

Constance Collier, a revelação de "A sombra"

toresca figura de uma sexagenaria reclusa, varias vezes millionaria, que só abandona o recesso de seu lar quando sente que deve descobrir certo intricado mysterio que envolve dois entes queridos. Improvizando em Sherlock de saias Constance Collier constitue motivo interessantissimo desse film, de que Ricardo Cortez e Virginia Bruce são as primeiras figuras.

O Thesouro pagará

Serão pagas hoje no Thesouro Nacional as seguintes folhas do segundo dia util:

Ministerio da Fazenda — Thesouro Nacional — Fiscalização de Clubs — Loterias — Sociedade de Economia Collectiva e Aposentados da Fazenda.

Ministerio da Educação e Saude Publica — Assistencia a Psychopatas — Colonias e Manicomio Judiciario — Instituto Nacional de Musica — Instituto Oswaldo Cruz — Museu Nacional — Escola Nacional de Chimica e Instituto Benjamin Constant.

Ministerio da Viação — Departamento Nacional de Portos e Navegação e Avulsos.

Ministerio da Agricultura — Instituto de Chimica Agricola — Departamento Nacional de Producção Vegetal.

Ministerio do Trabalho — Departamento Nacional de Propriedade Industrial e Departamento Nacional de Seguros Privados e Capitalização.

Ministerio da Justiça — Departamento de Propaganda e Diffusão Cultural.

Doenças do coração e dos Vasos
DIAGNOSTICO ELECTRO-CARDIOGRAPHICO
Dr. Olyntho de Castro
ASSISTENTE DE CLINICA MEDICA DA UNIVERSIDADE
Diplomado pela Clinica do Prof. Vacquez, de Paris
Consultorio - 7 Setembro, 91 4.º andar — segundas, quartas e sextas, ás 3 horas.
Phone: 22-4965
Residencia: — 480, Laranjeiras — 25-3822

Rival
HOJE — Em Vesperal ás 16 horas e á Noite ás 20 e 22 horas
Festa de DULCINA
com as primeiras e UNICAS representações de
A MENINA DO CHOCOLATE
a celebre peça de Paul Gavault
Genial criação de DULCINA
Grande trabalho de ODILON
No "cast" os brilhantes artistas MANOEL DURAES, ATTILA DE MORAES e EDITH MORAES
e
"CARNET" DULCINA em que DULCINA dirá versos de Paul Geraldy Jorge de Lima e Juana Ibarbourou e cantará modernissimas canções
Restam poucos bilhetes para essa Festa
AMANHÃ — Sensacional reprise de
AMOR
a celebre satira de ODUVALDO
SABBADO — Vesperal ás 16 hs. com AMOR
BILHETES A' VENDA

EM NOVEMBRO:
RIO
O CINEMA ENCANTAMENTO!
Som Western Electric, Wide Range 1936
Para commemorar a inauguração da mais luxuosa "boite" do Brasil, será iniciada no dia deste acontecimento, a distribuição no REX e RIO, de cartões numerados, com os quaes os seus frequentadores poderão concorrer ao sorteio de um radio-phonographo "PHILCO" do valor de 7:500$000 gentilmente offerecido por ISNARD & CIA.

Autos & Estradas

A R. A. O. Festeja Seu 4.° Anniversario

Dentre os anonymos trabalhadores do desenvolvimento suburbano encontra-se na primeira fila o conhecido sportman Nicolino Guerrera.

Vencendo por si mesmo, triumphando de todos os obstaculos que se lhe antepuzeram, Nicolino, logo que lhe foi possivel, tratou de facilitar os meios de transporte para os suburbanos.

E, conforme idealizára, elle executou, creando a Renascença Auto-Omnibus.

Isto foi ha quatro annos.

Dahi até hoje, continuos têm sido seus esforços para melhorar o que construiu. E o tem conseguido, pois se a sua frota não é a mais numerosa, é a mais commoda e a mais luxuosa das que trafegam entre Monroe e Meyer.

POLICIA DO DISTRICTO FEDERAL

Inspectoria do Trafego

EXAME DE MOTORISTA

Chamada para o dia 31 do corrente, ás 8 1|2 horas:

Julius Anton Heinrich Achim Arp, Branca Portinho Assis, Aurelio Gonçalves de Oliveira, Irineu Torres, Dario Camillo Monteiro, Amarilio Alves Teixeira, Agostinho Gomes, Amadeu Alves Ferreira, Adelino do Amaral e Manoel de Souza.

Prova pratica — Anizio Antunes.

Turma supplementar — Orlando Leal, Argemiro Ignacio da Silveira, João dos Santos Dias Maia, Baltar José de Pinho e Manoel Fernandes.

— Chamada para o dia 31 do corrente, ás 9 horas:

Pedro Massena Junior, Frederic Jean Hofmann, Casimiro Gomes Vieira, Carlos Moutinho dos Reis, Antonio Ribeiro Thomaz, José Augusto Izidro, José Fernandes Baptista, Manoel Cardoso Ferreira, Walter Pereira de Carvalho, e Emilio de Luccas.

Prova Regulamentar — Ernesto da Costa Lima.

— Resultado dos exames effectuados no dia 30 do corrente:

Approvados — Manoel Borges Franco, Ivan Mariz, Carlos do Nascimento Vieira.

Reprovados — Seis

— Resultado dos exames de motorneiros effectuados no dia 30 do corrente:

ptista Canutt, Uracy de Oliveira, José Floriano Peixoto, José Pinto Cardoso de Almeida, Marcionillo Augusto de Mello, Felisberto Francisco Duarte, Waldemar Vieira Gomes, Zeferino Ladeira, Arcemimo Pereira e Alexandrino Rochiling.

OBSERVAÇÃO — A falta á chamada na turma effectiva importará no pagamento de nova inscripção. (Art. 294 do R. T.).

Infracções verificadas em 29 de outubro de 1935

Falta de polidez — C. 6115 — P. 965 — 9475 — 15.099.

Dar fuga a criminoso — P. 16.410.

Desobediencia ao signal — S. P. 1, 11.596 — Caminhão 127 — 492 — 602 — 635 — 467 —Bic. 4575 — C. 32 — 1029 — 1206 — 4177 — 7160 — On. 5 — 9 — 14 — 19 — 65 — 174 — 200 — 220 — 234 — 323 — 363 — 378 — 411 — 552 — 576 — 580 — 610 — 622 — 660 — 712 — 714 — 715 — 717 — 749 — 752 — 765 — P. 217 — 840 — 888 — 1957 — 4545 — 2344 — 3122 — 6335 — 6959 — 7259 — 7915 — 8125 — 8183 — 8204 — 8774 — 9153 — 9389 — 9718 — 10.943 — 12.384 — 12.796 — 12.804 — 13.516 — 13.516 — 14.637 — 14.948 — 17.803 — 20.898 — 21.003 — 21.454 — 21.785.

Falta de luz — S. P. 1. 2185 — S. P. 45, 270 — On. 315 — 661 — P. 103 — 161 — 1432 — 1833 — 1956 — 2175 — 2413 — 2688 — 2968 — 4057 — 4086 — 4228 — 4245 — 4285 — 5664 — 6724 — 7306 — 7342 — 8209 — 8770 — 9276 — 10.023 — 10.224 — 11.508 — 15.061 — 15.605 — 15.990 — 16.062 — 16.219 — 16.583 — 16.921 — 18.565 — 19.060 — 19.549 — 19.568 — 19.622 — 19.711 — 19.943 — 19.997 — 20.056 — 20.161 — 20.494 — 20.861 — 20.898 — 20.908 — 20.944 — 20.946 — 20.949 — 21.573 — 21.938.

Descarga livre — C. 6303 — P. 4282.

Desobediencia ao signal para ser fiscalizado — C. 3752 — 6302 — P. 1833 — 2925 — 4616 — 6439 — 8723 — 10.067 — 21.408 — 21.852.

Excesso de Velocidade — C. 2550 — 4075 — P. 12.442 — 19.792 — 21.264.

Não diminuir a marcha — On. 508 — 685.

Estacionar em logar não permittido — R. J. 15, — 9398 — M. G. 45, — 1532 — Carrocinha 2302 — Carrinho 2489 — C. 7967 — On. 8[illegible] — 94 — 147 — 286 — 292 — 328 — 357 — 358 — 396 — 399 — 403 — 524 — 651 — 661 — P. 280 — 443 — 838 — 862 — 1642 — 2289 — 2324 — 3438 — 4440 — 4715 — 5293 — 5305 — 5761 — 6454 — 7538 — 8287 — 8301 — 8742 — 9122 — 9646 — 10.486 — 10.650 — 11.710 — 11.608 — 12.461 — 12.698 — 13.649 — 14.162 — 14.180 — 16.683 — 18.013 — 18.027 — 18.068 — 18.245 — 18.610 — 18.724 — 18.789 — 19.008 — 19.266 — 19.383 — 19.628 — 19.665 — 19.907 — 20.056 — 20.218 — 20.254 — 20.278 — 20.400 — 20.617 — 21.084 — 21.308 — 21.357 — 21.648 — 21.678 — 21.838.

Retardar a marcha — On. 4 — 29 — 131 — 152 — 348 — 395.

Interromper o transito — Bonde 641 — On. 630 — P. 10.119.

Passar á frente de outro omnibus — On. 38 — 173 — 243 — 348 — 356 — 358 — 377 — 380 — 381 — 385 — 387 — 395 — 411 — 435 — 442 — 446 — 528 — 564 — 567 — 577 — 627 — 646 — 707 — 743 — 713 — 721 — 774 — 775.

Angariar passageiros — P. 7216 — 5279 — 5788.

Meio Fio e Bonde — Bic. 3031 — 4389 — C. 3943 — P. 3 — 19.128 — 20.184 — 21.454.

Contra mão — P. 1004 — 17.531 — 21.739.

Contra mão de direcção — C. 4318 — 7681 — On. 321 — P. 14.288 — 17.577 — 20060.

Desobediencia ás ordens de serviço — On. 243 — 323 — 528 — 765.

Falta de attenção e cautella — L. P. c 182 — C. 280 — On. 14 — 502 — Bonde 301 — P. 915 — 2175 — 2263 — 13.175 — 14.238 — 16.674 — 19.400 — 21.360.

Abandonar o vehiculo — P. 15.769.

Fazer manobra em logar não permittido — P. 6126 — 15.265.

Fila dupla — On. 216 — P. 862 — 9943.

Recusar passageiros — On 580 — P. 6954.

Não usar settas — C. 93 — 883.

TODA A FRAGRANCIA DO CAMPO NUM FRASCO DE CRYSTAL!

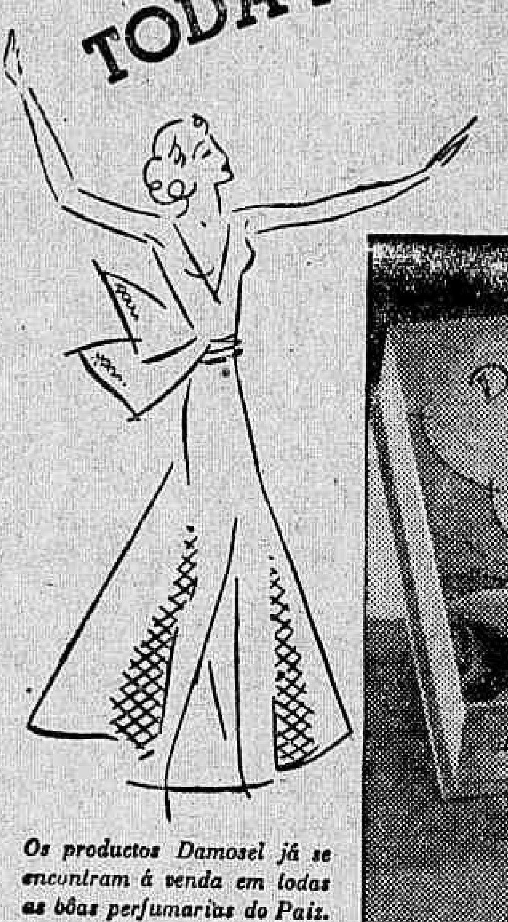

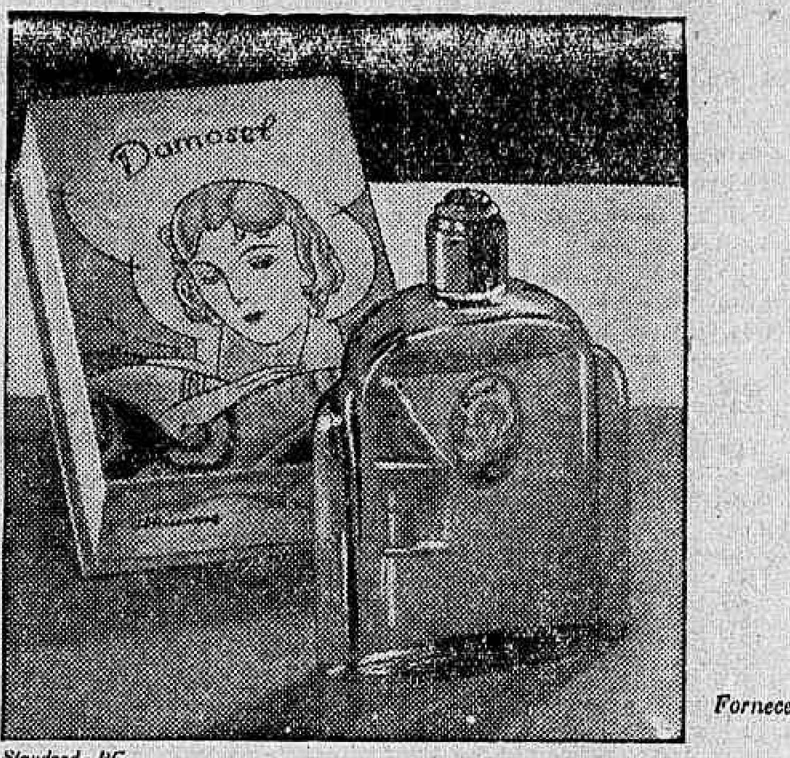

Os productos Damosel já se encontram á venda em todas as bôas perfumarias do Paiz.

Standard-PC.

O Perfume Damosel reune, em feliz combinação, toda a fragrancia do campo num mimoso frasco de crystal! Atkinsons souberam synthetizar o aroma da singela violeta, a suavidade da bonina, o frescor das rosas na primavera e tantas outras essencias purissimas num pequeno e artistico frasco, de bellas linhas modernas.

Delicada creação de Atkinsons.

ATKINSONS

Fornecedores da Casa Real Britannica

LONDRES - RIO

Perfume Damosel

ACABARAM-SE OS POBRES!

18.896

1.ª Série

Vendida em Porto Alegre

Premiada com 10:000$000

no sorteio semanal de hontem

10:000$000

Todas as Quartas-Feiras

MAIS UM Desastre de Aviação

O avião precipitou-se ao solo de grande altura, ficando o piloto gravemente ferido, e o apparelho completamente inutilizado

Nas ultimas horas da manhã de hontem occorreu lamentavel desastre de aviação no campo de Gericinó, no Realengo, ficando o piloto gravemente ferido e o apparelho, que é o "Waco 157", completamente inutilizado.

Praticava exercicios de acrobacia o cadete Fausto, alumno do 2º anno, no "Waco 157", quando num parafuso da morte, o joven cadete procurando aprumar o apparelho, depois do demorado "vrille", ao que parece verificou-se um dessarranjo no cabo de commando, precipitando-se o avião de regular altura e espatifando-se de encontro ao sólo. Só por um milagre, póde-se dizer, o piloto conseguiu salvar-se da morte, tal a violencia do choque e o estado em que ficou o "Waco 157".

O cadete Fausto ficou bastante ferido, não sendo felizmente grave o seu estado. Foi soccorrido no momento em um dos postos da Villa Militar, sendo mais tarde transportado para uma enfermaria da Escola de Aviação.

O instructor de uma das turmas, tenente Castro Neves, informou-nos que o accidente só poderia ter vindo de uma vertigem do piloto de descontrole, mas que, quanto ao apparelho, só são entregues para os exercicios em perfeito funccionamento.

CASA GUIOMAR — CALÇADO "DADO" — TELEPHONE 24-4424

38$

Pellica preta, marron ou naco branco Luiz XV

Porte 2$000 em par. Catalogos gratis. Pedidos a Julio N. de Souza & Cia.—AV. PASSOS, 120—RIO

Casino Copacabana

a famosa orchestra de

"Dajos Bela"

Jantares dansantes todas as noites

2 — ORCHESTRAS — 2

CINEMA

Traje de rigor sómente aos sabbados

Atirou-se á frente do comboio

TERMINANDO TRAGICAMENTE A VIDA

A's primeiras horas da tarde de hontem, um homem algo ademcntado, num momento de allucinação atirou-se á frente de um comboio na estação de Bangu', vindo a falecer horrorosamente, sob as rodas do mesmo.

O facto, levado ao conhecimento das autoridades, do 27º districto, foi apurado pelo commissario Bemvindo da seguinte maneira:

Aristides Barbosa, solteiro, brasileiro, com 21 annos de idade, era ademcntado. Hontem, estando elle na plataforma da estação e vendo approximar-se o trem S.S. 21 atirou-se a sua frente vindo a ter uma morte horrivel esmagado pelas rodas do mesmo.

O seu corpo com guia daquella autoridade, foi removido para o necroterio.

Victimas dos autos

A Assistencia soccorreu, hontem, ás seguintes pessoas, victimas de atropelamentos por automoveis:

José da Costa Neves, de 44 annos, casado, industrial, residente á rua Lima Drumond, 23, com contusões no braço direito e escoriações generalizadas.

— Francisco, de 9 annos, branco, brasileiro, filho de André Cappuci, residente á rua de Satt'Anna, n. 131, com contusões no frontal.

— Nersyn Vilhemberg, branco, de 28 annos, industrial, solteiro, e morador á rua das Palmeiras, 38, que apresentava contusões e escoriações na perna direita.

— Vicente Machado, branco, de 49 annos, carpinteiro, casado, com Maria Mello Machado, branca, de 27 annos, cozinheira e residentes á rua Major de Freitas n. 7, ambos com contusões e escoriações generalizadas pelo corpo.

RELIGIOSAS

IRMANDADE DE NOSSA SENHORA DAS DORES

Missa de Finados

A Mesa Administrativa da Irmandade de Nossa Senhora das Dores, fará rezar missa, no altar de sua padroeira que se venera na capella installada no Quartel dos Barbonos, á rua Evaristo da Veiga, por alma de todos os elementos da Corporação, já fallecidos e das pessoas de suas familias, no dia 2 de novembro, ás 8 horas.

Para esse acto são convidados os fieies e irmãos devotos.

Foi verificar praça e não voltou mais em casa

Esteve hontem em nossa redacção, o sr. Vicente Tavares da Silva, morador á rua Emerenciana, 42, que por nosso intermedio, pede a todas ás pessoas que saibam do paradeiro de seu irmão, Antonio Tavares da Silva, que ha cerca de 10 dias saiu de casa para tratar de seu registo militar, não voltando mais á residencia, communicar-lhe para aquelle local, ficando grato pela informação.

A ETERNA IMPRUDENCIA

O CAMINHAO SOFFRENDO UMA DERRAPAGEM, ESPATIFOU-SE CONTRA O POSTE

Tres pessôas feridas

O excesso de velocidade com que correm pelas nossas ruas os automoveis, omnibus e caminhões, tem sido a causa determinante dos frequentes desastres, que põem em permanente perigo a vida da população.

Ainda hontem, um dos auto-caminhões pertencentes á firma Azevedo & Companhia, com garage á rua Barão de Ubá, 35, ao descer á rua dr. Satamini, em vertiginosa velocidade, soffreu uma derrapagem, indo chocar-se com um poste. Tal foi, porem, a violencia do choque, que o vehiculo soffreu sérias avarias.

Em consequencia do desastre, ficaram feridos o motorista Agostinho Pilloch, residente no Estado do Rio e os seus ajudantes Eduardo Soares dos Santos, morador á rua Barão de Itapagipe, 140 e Antonio Alves Guimarães, residente á rua Baroneza de Mesquita, no Estado do Rio.

As victimas, que tiveram ferimentos generalisados, foram soccorridas pela Assistencia, sendo que o motorista, em virtude de ser o seu estado mais grave, recolheu-se, ás expensas do Syndicato de classe, no Lloyd Sul Americano.

ASSIGNEM JORNAES E REVISTAS DO PAIZ E DO EXTERIOR

● Dirijam-se A ECLECTICA, para tomar ou reformar a assignatura do jornal ou revista de sua predilecção.

Daremos valiosos brindes, além dos que são offerecidos pelas Empresas Jornalisticas. Economise tempo e dinheiro. Consultem-nos hoje mesmo.

A ECLECTICA

SÃO PAULO: Rua São Bento, R - Caixa, 539

RIO: Avenida Rio Branco, 137 - Caixa, 2592

AOS ASSIGNANTES

BONS LIVROS GRATIS

QUEM tomar ou reformar assignaturas de revistas e jornaes por intermedio d'A ECLECTICA, receberá, gratis, bons livros, á escolha, inclusivé outros valiosos brindes, participando de sorteios e todas as vantagens que as empresas jornalisticas offerecem. Solicitem prospectos gratis, contendo a relação dos livros e dos outros brindes e mais informações que são de seu interesse.

COUPON ?

A ECLECTICA - Caixa Postal, 539 - São Paulo

Queiram enviar-me o prospecto de assignaturas

Nome______

Endereço______

Cidade______

Estado______

Secção Economica do
DIARIO CARIOCA
Direcção, F. J. TEIXEIRA LEITE

Diario Economico

O PROBLEMA DO SAL

Tivemos opportunidade de criticar, hontem, nesta columna, o projecto do senador Flores da Cunha, mandando extinguir todas as taxas sobre a importação do sal. Salientamos, então, que a medida era profundamente contraria ao interesse nacional, golpeando de modo brutal a nossa industria salineira.

A proposição do representante riograndense não deve e acreditamos mesmo que não será approvada pela Camara alta do paiz. Os nossos "paes da patria", entretanto, poderão aproveitar o ensejo para estudarem a fundo o problema salineiro, offerecendo-lhe a solução que todos esperam da competencia dos membros do Senado.

Devemos abandonar de vez os expedientes protelatorios e os paliativos, enfrentando as questões com decisão e firmeza. O sal em toda a parte do mundo originariamente é o mesmo. As variações que apparecem no artigo provêm dos processos usados na sua preparação.

Dahi se conclue que o nosso producto poderá ser offerecido ao consumidor nas mesmas condições de que qualquer outro, desde que se aperfeiçoem os methodos de beneficiamento.

E essa tarefa está á altura da capacidade dos nossos homens, uma vez que os poderes publicos auxiliem com actos clarividentes os trabalhos dos responsaveis pela grandeza do parque salineiro nacional. Inicialmente a industria deve ser alliviada de parte dos tributos que a asphyxiam. Outras providencias deverão seguir-se, visando proporcionar aos productores os creditos necessarios á importação de machinismos apropriados, por fórma a obter-se sal de primeira qualidade, como o exigem as xarqueadas. E já que o sr. Flores da Cunha falou em isenção de direitos, convém aceitar a idéa, mas para applical-a em relação ás machinas que hão de vir do exterior.

Assim, se conseguirá resolver o problema definitivamente, amparando-se uma industria que está destinada a constituir poderosa fonte de renda para o paiz. O projecto do senador gaucho, ao contrario, só prejuizos trará á economia nacional. As facilidades de importação durante seis mezes não solucionam a questão. Findo, esse prazo, continuará a mesma necessidade de sal de primeira, accusando a situação, nessa época, apenas uma differença da que presenciamos actualmente: — a industria salineira estará anniquilada, verificando-se sensivel abalo na arrecadação das rendas publicas.

• • •

A Situação da Industria Salineira

UM TELEGRAMMA DO DEPUTADO WATZL FILHO

Do deputado Watzl Filho, representante da zona salineira na Assembléa Fluminense, recebemos o seguinte telegramma:

"Dr. Teixeira Leite — DIARIO CARIOCA — Rio — Protestando contra o golpe de morte que pretendem dar á industria salineira do paiz, concretizado no exdruxulo projecto anti-nacional do senador Francisco Flores da Cunha, venho, ao lado de meu mais formal protesto, solidarizar-me com os justos conceitos emittidos em sua autorizada "Secção Economica", de hoje. Abraça. — Watzl Filho".

• • •

As Finanças do Rio G. do Norte

Conforme dados officiaes divulgados, o balanço da receita e despesa do Estado, referente aos mezes de janeiro a agosto deste anno, apresentado pelo Departamento da Fazenda, accusa a receita total de 11.204:508$900, sendo 10.862:049$700 da renda orçamentaria e 342:459$200 de outros titulos Addicionando o saldo proveniente do exercicio de 1934, na importancia de 2.735:579$100, as disponibilidades da receita attingiram a 13.940:097$000. A despesa attingiu a 10.389:716$700, sendo 10.039:624$100 da despesa orçamentaria e 350:092$600 de outros titulos. Do confronto da receita com a despesa resulta haver passado para setembro um saldo, em dinheiro, de 3.550:362$300, sendo 471:838$200 nos cofres do Thesouro, 34:272$200 nas caixas especiaes, 2.061:437$800 no Banco do Brasil, 28:904$300 no Banco do Rio Grande do Norte, 199:436$600 na Recebedoria da capital e 754:473$200 nas demais estações fiscaes. Continuam rigorosamente em dia os pagamentos de pessoal e de material, já havendo sido satisfeitas todas as despesas de juros e amortizações de divida interna, inclusive o emprestimo do Banco do Brasil, correspondentes ao corrente exercicio.

• • •

Propostas de Emprestimos

Serão pagas, hoje, no Montepio dos Empregados Municipaes todas as propostas de emprestimos marcados dos seguintes numeros: 2.610 a 2.622.

A Questão do Petroleo Alagoano

Communicam-nos do gabinete do ministro da Agricultura:

"As medidas determinadas ultimamente pelo ministro da Agricultura em relação ás pesquisas petroliferas no Estado de Alagoas e communicadas á illustre commissão de deputados alagoanos que teve o prazer de receber ha poucos dias, não resultaram de informações de caracter particular ou pessoal. Pelo contrario, fazem parte do plano de serviços estudado pelo Departamento Nacional da Producção Mineral, encaminhado anteriormente ao gabinete e já approvado ha algum tempo, com o proposito de ser posto em execução a partir de janeiro proximo.

Este plano de estudo, do qual o Ministerio deu conhecimento ao governo de Alagoas e que foi, tambem, em parte, divulgado pela imprensa, demonstra que os orgãos technicos federaes não excluem a possibilidade da existencia de depositos oleiferos naquella região".

• • •

Sociedade Nacional de Agricultura

Reune-se hoje, ás 17 horas, a directoria da Sociedade Nacional de Agricultura, sob a presidencia do deputado Edgard Teixeira Leite.

Nessa reunião serão debatidos varios problemas de interesse economico nacional e será, tambem lido o programma official da "Semana do Leite", que se realizará na Feira Internacional de Amostras, de 4 a 10 de novembro.

As secções da Sociedade Nacional de Agricultura, que se acha installada ao largo de S. Francisco de Paula n. 3, 2º andar, são publicas.

• • •

Pesquisa de Ouro

Pelo dec. 354, do corrente mez, o presidente da Republica autorizou o cidadão brasileiro F. A. Lohner, por si ou sociedade que organizar, a pesquisar, ouro no leito do rio das Velhas, em uma extensão de vinte e cinco kilometros contados, a partir de um ponto situado um kilometro abaixo da foz do rio Macahubas, seu affluente da margem direita, do rio abaixo, até a foz do corrego do Mandim, seu affluente da margem esquerda, trecho de rio este situado no municipio de Santa Luzia, no Estado de Minas Geraes.

• • •

Tomada de Contas da Port of Pará

A Delegacia Fiscal no Pará foi autorizada a designar um funccionario para representar a Fazenda Nacional na tomada de contas da Companhia Port of Pará, relativas aos primeiro e segundo semestres de 1932 e primeiro semestre de 1933.

• • •

Ensino Rural

O presidente da Sociedade Alberto Torres, recebeu do dr. Adahy Loureiro Dias, director da Escola Normal de Annapolis, Goyaz, o seguinte officio: "Cumpre-me communicar-lhe que esta directoria, reconhecendo a utilidade do ensino rural, acaba de criar, no estabelecimento, essa cadeira na terceira e quarta séries do curso normal, sendo, pois, o primeiro educandario do Estado que abraça tão necessario ensino. Apresento-lhe os meus protestos de elevada estima e distincta consideração".

• • •

Contra Um Monopolio

Pedem-nos a publicação do seguinte:

"O Syndicato dos Proprietarios de Immoveis, em nome de varias dezenas de milhares de proprietarios cariocas, enviou ao presidente da Camara Municipal o seguinte telegramma:

"Sr. presidente da Camara Municipal — Syndicato Proprietarios Immoveis pede licença vossencia para protestar contra instituição monopolio direito requerer perante repartições municipaes, conforme o visado projecto numero 113-A, de 1935, contrariando propria Constituição Republica, sujeitando proprietarios ainda taxas onerosissimas para transmissão immoveis. Appellamos nome dezenas milhares proprietarios para que tal projecto não se transforme em lei".

• • •

Rendas de São Paulo

Noticias de S. Paulo dizem que o imposto de 15 shillings por sacca de café, arrecadado hontem, foi de rs. 2.345:985$; desde 1º do mez, rs. 44.283:755$. A Recebedoria rendeu, rs. 275:442$400. A Alfandega rendeu rs. 2.264:888$620; desde 1º do mez, réis 35.262:284$260.

• • •

Para os Serviços de Aguas de Victoria

O ministro da Fazenda communicou ao inspector da Alfandega de Victoria que o presidente da Republica resolveu conceder isenção de direitos de importação e addicionaes para o material importado para a construcção e execução dos serviços de aguas da cidade de Victoria.

• • •

As Obras do Aeroporto de Santa Cruz

O presidente da Republica acaba de approvar as plantas, especificações e orçamentos de diversas obras relativas ao aeroporto para dirigiveis, em Santa Cruz.

As novas obras importam num total de 4.083.332$900.

• • •

Um Appello da Federação Rural do Rio Grande do Sul

PORTO ALEGRE, 30 (A. B.) — A Federação Rural do Rio Grande do Sul dirigiu a diversas congeneres do paiz o seguinte appello:

"O Rio Grande do Sul, foi, ha pouco, honrado com a presença de s. ex. o ministro da Agricultura, dr. Odilon Braga que, de regresso das Republicas Platinas veiu conhecer bem de perto o gráo de desenvolvimento de nossa pecuaria e agricultura.

A Federação Rural, proporcionou a s. ex. varias visitas aos nossos estabelecimentos ruraes, visitando innumeras estancias, fazendas e rebanhos de criadores adeantados do Rio Grande do Sul.

Com isto, foi possivel ao illustre titular da pasta da Agricultura, não sómente verificar o adeantamento e o constante desenvolvimento da pecuaria e agricultura, mas, sobretudo, manter um estreito contacto com grande numero de criadores que se dedicam ao seleccionamento de raças quer de carne, quer de leite.

Um contacto ininterrupto, foi sempre entre o ministro Odilon Braga, a Federação Rural e os nossos fazendeiros, em cujas palestras eram continuamente ventilados os interesses, as necessidades e os desejos da classe, mostrando-se s. ex. muito interessado em promover a grandeza agro-pastoril de nossa patria toda.

Observamos, entretanto, que, em reiteiradas declarações do dr. Odilon Braga, a deficiencia de verba com que está sendo dotado o Ministerio da Agricultura, o que constitue um grande e prejudicial impasse para o desenvolvimento e para a grandeza das classes que representamos.

Os orçamentos federaes estão sendo discutidos e votados na Camara Federal, o que levou esta Federação Rural, a se communicar com a bancada riograndense, no sentido de defender o maximo possivel, as aspirações do Ministerio da Agricultura, ou sejam, as reaes necessidades do Brasil todo.

Destacamos como base primordial de uma campanha de melhoramento dos rebanhos nacionaes, a necessidade urgente de serem diffundidos sangues de raças que segundo a situação de cada Estado ou região, possam levantar o nivel zootechnico de todos os gados brasileiros, promovendo a maior expansão economica de nossas realidades concretas.

Assim, esta Federação Rural, sente-se bem, em levar á Associação Brasileira de Criadores de Bovinos da Raça Hollandeza, seu veemente appello, para que interceda junto á bancada federal do seu Estado, no sentido de ser estudada e apreciada a dotação orçamentaria do Ministerio da Agricultura, garantindo o auxilio, e estimulo e o desenvolvimento que cabe ao mesmo, fomentar junto as classes agro-pastoris do Brasil.

Esperando vêr correspondido este appello, transmittido egualmente á Sociedade Nacional de Agricultura, Rio de Janeiro, Sociedade Rural Brasileira de S. Paulo, Sociedade Mineira de Agricultura, Bello Horizonte; Sociedade Brasileira de Agronomia, Rio de Janeiro; Sociedade Auxiliadora de Agricultura, Recife; Associação dos Agronomos do Nordéste, Recife; Syndicato dos Invernistas e Commerciantes de Gado, S. Paulo, Barretos; Associação Rural, do Ceará; Federação Paulista de Criadores de Bovinos, S. Paulo, a Federação Rural do Rio Grande do Sul antecipa seus agradecimentos a essa prestigiosa Associação, e offerece seus prestimos para tudo quanto se relaciona com a defesa dos nossos magnos interesses. — (a) Annibal di Primio Beck, presidente; Plinio G. Kroeff, 1º secretario".

• • •

Exportação Sul-Americana Para os E.E. U.U.

WASHINGTON, 30 (Havas) — Segundo informa o Departamento do Commercio, as importações feitas pelos Estados Unidos no mez de setembro de carne de boi em latas da America do Sul foram as maiores desde março.

As importações do Uruguay attingiram 3.394.000 libras peso, contra 2.547.000 em agosto. As da Argentina attingiram 3.442.000 contra 2.778.000. E as do Paraguay 2.090.000 contra 409.000.

As importações de herva mate, durante o mez de setembro foram: da Argentina 1.600 libras peso contra 69.000 em junho. Do Paraguay 11.000 libras peso.

• • •

Não Podem Ser Attendidos

O director geral da Fazenda Nacional declarou ao ministro da Justiça que, devendo ser, de novo, occupado pela Delegacia Fiscal em Goyaz, o proprio nacional em que a mesma repartição funccionou e que foi recentemente reformado, não é possivel ceder uma parte do alludido predio, afim de ser installado o Tribunal Regional Eleitoral daquelle Estado.

Communicação identica foi feita ao titular da Viação e Obras Publicas, relativamente ao pedido feito pela Directoria Geral do Departamento dos Correios e Telegraphos, no sentido de ser cedido o alludido predio, afim de all installar os serviço, e trafego telegraphico da Directoria Regional daquella cidade.

O Saldo do Thesouro Fluminense

O saldo existente em caixa no Thesouro do Estado do Rio, é de 14.072:734$939.

• • •

A Viagem a Recife do Presidente do Banco do Brasil

Seguiu para Recife o sr. Leonardo Truda, presidente do Banco do Brasil e do Instituto do Assucar, que vae dar cumprimento ás conclusões do Convenio Assucareiro.

O sr. Truda, depois de regressar do Norte, embarcará para Porto Alegre onde vae combinar medidas para dar maior incremento á exportação de carnes e outros productos sul-riograndenses.

• • •

O Funccionamento dos Bancos Amanhã

Os Bancos abrirão amanhã, ás 10 horas, cerrando as portas ás 11 1/2 horas. As Bolsas não funccionarão no dia 1º de novembro.

• • •

A Reforma Tributaria de Minas

Telegrammas de Bello Horizonte informam que se reuniram o governador Benedicto Valladares, o secretario da Agricultura e membros da Commissão de Finanças da Assembléa Estadual para tratar da elaboração final do projecto de reforma tributaria, qual entrará em 3ª discussão.

• • •

Contratos Com Reserva do Dominio

No expediente de hontem, no Senado, foi lido um officio do sr. Mucio Continentino, presidente da Liga do Commercio do Rio de Janeiro, referente a uma emenda do sr. Costa Rego, sobre a lei do sello, e já approvada, que manda cobrar em dobro o sello proporcional nos documentos em que houver a clausula de reserva do dominio.

• • •

Registo Negado

Do expediente da sessão da Camara, hontem, constou um officio do presidente do Tribunal de Contas communicando ter recusado registo ao contrato celebrado na Delegacia Fiscal Riograndense entre a Fazenda Nacional e a firma Giudi Bordignon Cia Ltd., proprietaria da Empresa Hydro Electrica Erechinense para arrecadação do imposto do consumo sobre energia electrica.

• • •

O Preço do Ouro

O Banco do Brasil pagava, hontem, pela gramma de ouro fino, o preço de 19$800.

• • •

Opportunidades Commerciaes

O Serviço de Intercambio da Associação Commercial do Rio de Janeiro acaba de receber e leva ao conhecimento dos interessados, por nosso intermedio, as seguintes opportunidades commerciaes:

Importante fabrica da Austria, especializada em motores Diesel, deseja nomear representante idoneo para o Brasil.

A Chyno Boeki Goshi Kaisha, de Osaka, remetteu o seu catalogo 1936 para machinas de sua fabricação, abrangendo machinas agricolas, motores maritimos, electricos, bombas, arados, machinas de costura, etc. desejando contrato com importadores.

A Petroleum By-Products Cº., dos Estados Unidos, pelo seu Departamento de Pesquisas Chimicas, tem grande interesse em obter informações sobre os seguintes oleos e sementes do Brasil: Andiroba, Copahyba, Algodão, Côco e Patauá, solicitando analyses, preços, quantidade disponiveis etc.

Outros detalhes á disposição dos interessados no Serviço de Intercambio da Associação Commercial do Rio de Janeiro.

• • •

Cotações do Marco

BERLIM, 29 (A. B.) — As cotações do marco, sem garantias, foram hontem, de 40.25 sobre Nova York; 610 25 sobre Paris; 59.27 sobre Amsterdam; e 12.215 sobre Londres. Em Paris, a libra esterlina foi cotada a 74.57 e o dollar entre 15.1725 e 15.175.

• • •

BOLETIM DIARIO DE INFORMAÇÕES ECONOMICAS

(Communicado do Escriptorio de Informações do Departamento Nacional da Industria e Commercio):

A EXPORTAÇÃO DE BANHA

Nos ultimos cinco annos, o mercado de banha tomou, no commercio exterior brasileiro um grande surto: de uma exportação total de 447 toneladas, em 1930, attingiu-se a cifra de 5.412 toneladas, em 1934, isto é, de um valor em 1930, na importancia de 1.261 contos chegou-se a 7.978 contos, em 1935. Muito concorreu para isto, o consumidor inglez que partindo de uma importação de 2 toneladas em 1930, subiu a 5.116 toneladas em 1934, sem ter interrompido, um só anno, as suas compras de banha no Brasil. Não fosse a irregularidade com que os paizes importadores desse artigo fazem as suas compras no paiz, as cifras da nossa exportação geral de banha teria sido de maior vulto. E' pena que a França e os Estados Unidos tenham deixado de nos comprar essa mercadoria desde 1932, exceptuado o de 1933, para os Estados Unidos que ainda adquiriram a pequena quantidade de 5 toneladas. Só a Inglaterra mantem firmeza nas suas compras de banha ao Brasil. Os demais paizes são compradores accidentaes. Trata-se de um mercado a que o Departamento tem dedicado uma bôa parte de sua influencia procurando divulgar no estrangeiro o excellencia do nosso producto sempre que as Feiras e Exposições lhe offerece uma opportunidade. Presentemente, alimenta o desejo de, pelos Escriptorios de Informações e Propaganda, alargar ainda mais a sua esphera de influencia.

A CULTURA DO FUMO NA ARGENTINA

A Argentina occupa actualmente o terceiro logar entre os paizes maiores importadores de fumo brasileiro, com um total de 2.608 toneladas, no valor de 3.583 contos. Observa-se porem, que no ultimo quinquennio as importações argentinas vêm diminuindo com uma regularidade impressionante, assim:

Importação

Annos	Tons.	Cts de réis
1930	6.659	12.164
1931	6.470	10.547
1932	4.509	6.239
1933	2.961	3.341
1034	2.608	3.583

Ao lado dessa observação deve-se collocar a de que a prospera Republica amiga está desenvolvendo a sua producção de fumo de modo promissor. De 1934 para 1935, augmentou muito a cultura de fumo nesse paiz: de 6.975 fumicultores inscriptos, subiu a 12.506, no anno em curso; de 8.574.421 kilos produzidos em 1934, passou a produzir 23.355.486, em 1935; de uma area de 964 hectares semeados, foi ao total de 1.946. E as culturas deste anno foram regulares.

A EXPORTAÇÃO DE CARNES RESFRIADAS E CONGELADAS

Tres portos fazem, no Brasil, commercio de carnes resfriadas e congeladas para o exterior: Santos, Rio Grande e Sant'Anna do Livramento. No quinquennio de 1930 a 1934, a exportação dessa mercadoria distribuiu-se assim:

Em contos de réis

1930	163.361
1931	101.097
1932	61.046
1933	47.618
1934	45.367

No ultimo anno, aquelles portos concorreram com as seguintes quantias:

Em contos

Santos	27.305
Rio Grande	10.453
S. Livramento	7.609

A Grã-Bretanha figura nas nossas estatisticas como o paiz maior consumidor dessa especie de carne, occupando o Uruguay o segundo logar, assim:

Em toneladas

Grã-Bretanha	27.197
Uruguay	6.633
Italia	4.963
França	1.532
União Belgo Luxemburgueza . .	1.168
Allemanha	29
Marrocos	10
Hollanda	4
Diversos	271

Os Estados Unidos que compravam pequenas quantidades, deixaram o mercado, em 1932. As Possessões Hespanholas não figuram mais como compradores desde 1930. Não obstante a elevada cifra que ainda representam as exportações de carnes resfriadas e congeladas, o mercado da especie está em decadencia, tendo descido de um total de 112.150 toneladas em 1930, para 41.805, ou seja, de um valor de 163.361 contos, em 1930, para 45.367 contos em 1934.

PEOS ESTADOS

NATAL, 26 (E. I.) Cotação do dia 24 para os artigos de exportação: algodão em pluma, Seridó, 58$ a 60$; Sertão, 56$ a 58$; Matta, 54$ a 56$; assucar crystal, 1$100; demerara, $900; bruto, $600; borracha, 1$; caroço de algodão, $100; cera de carnaúba, olho, 6$500; palha, 5$; couros bovinos espichados, 28$00; meio sal, 2$500; salgados, 2$; salmourados, 1$200; paina, 1$; pelles de caprinos, 7$; lanigeros, 6$; semente de mamona, $300.

MACEIO', 26 (E. I.) — Movimento commercial do dia 22: entrada do Sul, parafusos, 39 caixas; vinho, 332 caixas; vermouth, 3 caixas; xarque, 1.440 fardos; succo de uvas, 47 caixas; vinho de mesa, 3 bds. e 2|4 e 20 caixas e 5 tbs.; marmore em bruto, 12 fds.; tecidos de algodão, 6 caixas; biscoutos, 31 eng.; arroz, 20 sacos; cofres de ferro, 3 caixas; aveia, 10 caixas; descaroçadores, 35 caixas; app. reg. elect., 4 caixas; vidros, 8 brs.; barras de ferro, 136; azulejos, 41 eng.; prod. pharm., 15 caixas; drogas, 17 caixas; tecidos de linho, 21 caixas; vergalhões, 52; ferros de engomar, 40 caixas; sinos de bronze 2 brc.; manteiga, 4 caixas; farinha de trigo, 1.000 sacos. Entrada de pequena cabotagem: assucar demerara, 520 sacos; sahida para o Norte, chrorureto de calcio, 2 tbs.; tecidos de algodão, 44 fardos; molduras, 1 caixa; films para cinema, 1 caixa.

ARACAJU', 26 (E. I.) — Movimento do dia 21: stocks, de assucar, 12.162 sacos; algodão em rama, 1.474 fardos; couros seccos salgados, 3.246 couros; farinha de côco, 85 caixas; fumo em corda, 263 rolos; tecidos, 155 fardos; côco, 105 sacos; com as seguintes cotações: $500, kilo de assucar; 3$600, algodão em rama; 2$150, couros seccos salgados; $500, farinha de côco; 1$333, fumo em corda; 4$, tecidos; 15$, cento de côco. Foram exportados: assucar, 200 sacos no valor de 6:000$; farinha de côco, 85 caixas no valor de 2:5550; fumo em corda, 209 rolos, no valor de 11:459$801; côco, 105 sacos no valor de 1:470$.

SUL AMERICA CAPITALIZAÇÃO

A mais importante Companhia de Capitalização da America do Sul.

AMORTIZAÇÕES DE OUTUBRO

Realiza-se hoje, ás 15 horas, no salão nobre da Associação dos Empregados no Commercio, á Avenida Rio Branco, 118-120 o sorteio de amortização de titulos relativo ao mez de Outubro. Participarão desse sorteio todos os titulos em vigor na Séde Social. Os titulos em atrazo poderão ser rehabilitados até ás 13 horas de hoje, na Séde da Companhia.

Prospectos, informações e acquisição de titulos, na

SE'DE SOCIAL
RUA BUENOS AIRES, 37 - ESQ. QUITANDA
(Edificio proprio)
Inspectores e Agentes em todo o Brasil

Asthma

O Remedio Reyngate para o tratamento radical da Asthma, Dyspnéas, Influenza, Defluxos, Bronchites Catharraes, Tosses rebeldes, Cansaço, Chiados do Peito, Suffocações, é um MEDICAMENTO de valor, composto exclusivamente de vegetaes. A venda nas Pharmacias e Drogarias.

GONORRHE'A

(Aguda ou chronica)

IMPOTENCIA

Estreitamento da urethra, cura rapida, sem dor, por novo processo "Descoberta Pessoal". Doenças dos rins, bexiga, prostata, testiculos, utero, ovarios.

(Homem e mulher)

Electricidade applicada, Diathermia. D'arsonvalização, Ozonothermia.

2 ás 7—BUENOS AIRES, 77-4.

Dr. Alvaro Moutinho

DIARIO SPORTIVO

RESISTIRÁ O ARGENTINO TIERI A' POTENCIA DOS PUNHOS DE CARMELINO?

O maior Espectaculo do Anno — Loffredo x Peña — Jack Tigre x Barzella — Pinga Fogo x Al Campos — O Programma Completo

Mais 48 horas e assistiremos a estréa do argentino Tieri e a rentrée do puncher portuguez Carmelino, após um intervallo de alguns annos.

E' plenamente justificavel a curiosidade despertada em torno desta batalha, pois Carmelino não é estranho aos nossos rings, tendo realizado entre nós empolgantes combates.

Ainda está na memoria dos fans da nobre arte a ultima peleja do esmurrador luso, antes de embarcar para o seu paiz natal frente ao campeão brasileiro dos médios Tobias Bianna. Naquella época, o actual melhor peso médio da Republica irmã estava na categoria dos meio médios.

Alliada á differença de peso, juntava-se a maior experiencia do campeão brasileiro. Mesmo assim, Carmelino proporcionou á multidão que presenciou este embate, momentos de inolvidaveis emoções. Embora derrotado por pequena margem de pontos, Carmelino demonstrou possuir as qualidades inatas no boxeur: valentia, combatividade, punch.

APO'S ALGUNS ANNOS...

Voltando á sua patria, Carmelino não descurou do seu preparo, iniciando uma intensiva campanha em rings portuguezes e hespanhoes. Sob os applausos delirantes das multidões foi abatendo pugilistas de renome, até ser considerado o melhor peso médio do seu paiz. Por motivo independentes á sua vontade não poude disputar o titulo com Horacio Velba, pretendendo fazel-o quando retornar a Portugal. Carmelino está mais forte, com mais punch e com uma technica mais apurada.

Um dos factores que contribuiram decisivamente para a sua vinda ao Brasil foi o desejo de obter revanche com Tobias Bianna.

LOFFREDO x GABRIEL PENA

Gabriel Pena é um pugilista de uma variedade de recursos espantosa. Desconcerta o adversario com suas esquivas alucinantes, irritando-os constantemente.

— Esse homem, aclimatado, deve ser uma féra! Era a exclamação dos que assistiram ao cotejo: Pena x Prior.

Defrontando Loffredo, Pena dará margem a que se observe suas condições actuaes. Accommettido de fortes caimbras em seu reapparecimento, viu-se obrigado a appellar para a desistencia.

Loffredo, o homem que se conserva invicto nesta temporada sem ter sequer um empate, demonstra inabalavel confiança em seus punhos:

— Commigo Pena não poderá allegar ter-se resentido da viagem do avião ou falta de aclimatação...

JACK TIGRE x BARZOLLA

Já se defrontaram uma vez no tablado. Venceu o pugilista patricio por larga margem de pontos. O argentino não se conformando tratou de apurar a sua fórma, visando uma revanche. Cumpriu algumas performances, as quaes lhe outorgaram o direito de uma nova opportunidade.

Jack Tigre, exercitando-se com Annibal Prior, Armando Moraes, Carmelino, tem lucrado muito. Espera produzir uma de suas melhores actuações frente a Barzolla.

PINGA FOGO x AL CAMPOS

O futuroso leve patricio Pinga Fogo mereceu a attenção dos technicos por sua esmagadora victoria sobre o argentino Singarelli. Desenvolvendo uma impressionante offensiva, Pinga Fogo não deu treguas ao experiente adversario, abatendo-o no terceiro round.

Al Campos, bem preparado, pretende surpreender o brasileiro.

O Grande Embate Desta Noite Entre Oliveira e Zicoff

UM EMBATE DECISIVO ENTRE ESTES DOIS FORTES LUTADORES — A DECISÃO SERA' NA MELHOR DE TRES. — OS DEMAIS COMBATES

O embate desta noite está despertando entre os fans grande interesse. E' que se espera com curiosidade a hora de ver, frente a frente, os dois fortes lutadores Martin Zicoff e M. Oliveira, cuja primeira luta deixou algumas duvidas.

O embate promette ser empolgante dado o equilibrio de forças entre ambos e as condições da luta.

UMA REVANCHE DE SENSAÇÃO

Este encontro é uma revanche de sensação, dado o que succedeu na primeira luta. Como se sabe, Zicoff foi dos homens que mais trabalho deram a Oliveira.

O russo obrigou o lusitano a grandes esforços e quando este encetava uma reacção forte, Zicoff applicou-lhe uns fouls que levaram o arbitro a desqualifical-o. Zicoff não se conformou e lançou logo um repto a Oliveira, propondo que a nova luta fosse na melhor de tres para ser decidiva e não deixar duvidas. O portuguez aceitou e assim teremos esta noite o embate revanche.

COMO SERA' DECIDIDA A LUTA

A luta será decidida segundo os regulamentos da California. Para que um delles ganhe o prélio é necessario que vence seu opponente duas vezes. Exemplo: Se Zicoff encontrar as espaduas de Oliveira uma vez, ou este áquelle, não termina a luta. Terá ainda que encostar uma segunda vez. Se cada um delles encostar uma vez, a luta prosegue até que haja novo encostamento e ahi aquelle que encostar será o vencedor. Dessa fórma não poderá a victoria ser attribuida á chance, a um golpe de sorte. Neste systema vencerá o que realmente o melhor.

RUSSELL CONTRA BRASIL

Brasil, o valente e invicto catcher nacional fará a semi-final com Jack Russell. A luta é de grande importancia para Brasil que se encontra, com Nowina, á frente da tabella do certame e, assim, cotado para a conquista do cinturão. Adencoa e Kaplan fazem a preliminar, havendo ainda 2 lutas de box amador.

LIVRARIA ALVES
Livros collegiaes e academicos

Vida Operaria

SYNDICATO UNIÃO DOS OPERARIOS ESTIVADORES

Pedem-nos a seguinte publicação:

"De ordem do companheiro Presidente convido os senhores associados do Syndicato União dos Operarios Estivadores para a Assembléa Geral Extraordinaria a realizar-se quinta feira 31 do corrente ás 19 horas na séde deste Syndicato.

Ordem do dia — Reintegrar os direitos dos empregados, effectivação dos contra-mestres auxiliares e admissão de novos socios. — (a) Carlos Augusto de Lima, 1. secretario."

A policia não pretende varejar sociedades ou clubs respeitaveis

O 2º delegado auxiliar, dr. Dulcidio Gonçalves, em nota fornecida hontem á imprensa, declara que a policia, ao contrario do que tem sido divulgado por alguns jornaes desta capital, não pretende varejar clubs ou sociedades respeitaveis como o Club Militar e o Club Naval, sociedades que têm, para sua vida interna, regulamentos que, em absoluto, não podem confundil-as com outras, para as quaes estão voltadas nesse momento, todas ás attenções das autoridades policiaes.

GONORRHE'A

RECENTE OU ANTIGA

CURA-SE em 15 dias UNICAMENTE com hervas da flora Brasileira, sem dieta alguma Pacote para uma semana 10$000 — Vale ao Lab. de Pharmacologia da Flora Brasileira Caixa 3410 Pessoalmente, predio Martinelli (1.º andar, sala 1127) São Paulo.

Fried. Krupp A. G., Essen

Allemanha

FERRAMENTAS DE TORNEAR COM

GUMES DE METAL "WIDIA"

CAPACIDADE ATE' 600 ｜ MAIOR

QUE O MELHOR AÇO RAPIDO

Informações Financeiras e Commerciaes

CAMBIO

LIBRA — 58$016

Abriu e regulava, hontem, o mercado de cambio official em condições calmas e em cobranças bancarias o Banco do Brasil operava á 58$016 sobre Londres por Libra. Esse estabelecimento de credito fazia compras de letras, no particular á 57$180, na moeda londrina/e á yankee.

Fechou ás 11.30 horas calmo e inalterado, conforme aviso affixado no Banco referido acima.

O BANCO DO BRASIL DECLAROU A SEGUINTE TABELLA OFFICIAL

A 90 d|v: Londres, 58$016. A vista: Londres 58$181; Nova York; 11$840; Paris 780; Italia $965; Hespanha 1$625; Portugal $530, Allemanha, 4$765; Hollanda, 8$050; Suissa 3$845; Belgica, ouro 1$995; Buenos Aires, papel, 3$400 e Montevidéo 5$350.

Cabogramma: Londres 58$292

A vista: Londres 57$380; N. York, 11$640; Italia $945; Hespanha 1$595; Paris, $765; Portugal $520; Allemanha, 4$585; Hollanda 7$920; Suissa, 3$775; Belgica, ouro 1$945; Buenos Aires, papel 3$370 e Montevidéo, 5$050.

Cabogramma: Londres 57$480 e Nova York 11$670.

OURO FINO

O Banco do Brasil comprou a gramma de ouro fino na base de 1.000|1.000 em barra ou amoedado, ao preço de 19$700.

CAMBIO LIVRE

Libra 86$800 — Dollar 17$650

O mercado de cambio livre, hontem, abriu e regulava em remessas pouco movimentado, porém, firme. Os bancos declararam operar sobre Londres, á 86$800 e sobre Nova York, á 17$650 e comprar á 85$800 e á 17$450, respectivamente.

Vendiam elles á 1$163 e adquiriam coberturas á 1$150, por franco, bases essas em que fechou ás 11430 horas firme e bem collocado cujas taxas se revelaram mais accessiveis.

TAXAS DE CAMBIO LIVRE

A 90 d|v: Londres, 86$600; N York, 17$630 e Paris 1$162. A vista: Londres 86$800 e 87$000; Nova York 17$650 a 17$680; Paris, 1$163 a 1$167; Alemanha, 7$100 a 7$120; Compensação .. 5$800; Registermark 3$630 a .. 3$670; Italia 1$440 a 1$450; Portugal $790 a $795; Provincias, $800; Hespanha 2$415 a 3$450; Provincias 2$455; Hollanda 11$000 a 12$030; Belgica ouro, 2$975 a 2$990; papel .. . $595; Suecia, 4$500; Suissa .. . 5$740 a 5$760; Slovaquia $715 a $720; Austria 3$340 a 3$370; Rumania $184; Buenos Aires, 4$800 a 4$810; Montevidéo .. . 7$820; Japão 5$120 Dinamarca, 3900 e Polonia 3$360.

Cabogramma: Londres 87$000 Nova York 17$670 e Paris 1$168.

CAMARA SYNDICAL

Curso de cambio official e Livre

A vista: Londres 58$197 e 87$023; Paris $780 e 1$168; Italia 1$467; Reichsmark 7$160; Registermark 3$661; Verrechnungsmark 4$623 e 5$794; Untestultzungsmark 4$900 Portugal, $520 e $800; Belgica, ouro, 2$968; papel $597; Hespanha 2$455; Suissa 5$826; Slovaquia, $500 a $718; Nova York, 11$719 e 17$668; Buenos Aires, papel 4$841; Hollanda 8$050 e 12$010; Japão 5$139 e Austria 3$348.

MOEDAS

Libra (papel)	87$157
Dollar	17$839
Franco (papel)	1$171
Franco-belga	$578
Franco-suisso	5$750
Escudo	$798
Peso-uruguayo (papel)	7$796
Reichsmark	5$320
Lira (papel)	1$271
Peseta (papel)	2$422
Florim (papel)	10$000
Corôa-Dinamarqueza ..	4$000
Yen (papel)	5$203

CAFE'

TYPO 7, 11$300

O mercado de café, hontem, na abertura esteve firme funccionando em estado firme e os negocios registados até ás 11 horas foram de 1.379 saccas.

A' tarde venderam-se 2.719, numa somma de 4.098, contra 7.103 ditas anteriores e o typo 7, recebeu a cotação anterior de 11$300 por dez kilos. Foram limitados os embarques e regulares a entradas, fechando o mercado mais abastecido e firme, porem, com as cotações mantidas na base anterior.

COTAÇOES POR 10 KILOS

Typo 3 13$300; typo 4, 12$800 typo 5, 12$300; typo 6, 11$800; typo 7, 10$800; typo 8, 11$000.

—— Pauta semanal 1$150 por kilogramma; Imposto do Estado de Minas 3$; Idem do Estado do Rio, 5$000.

MOVIMENTO ESTATISTICO

ENTRADAS:

Leopoldina (Minas 4.035 e E. do Rio 1.925, num total de .. 5.960.

Maritima (Minas 1.520; Estado do Rio 435 e São Paulo .. 2.004, num total de 3.959.

Armaz: Reg: Flum: "Rio" 725; Idem: Espirito Santo 667; Idem, Estado de Minas 433, num total de 11.744.

Idem, anno passado, 7.683; Desde o 1º do mez 286.838 numa média de 9.890; Do 1º de julho 1.140.461, numa média de 9.425.

Do 1º de julho, anno passado 972.400.

Café revertido ao stock desde o 1º de julho: 6.113 saccas.

EMBARQUES:

Europa 2.050 e America do Sul 1.287, num total de 3.337.

Idem, anno passado 8.160; Desde o 1º do mez 288.689; Do 1º de julho 1.098.337; Idem, anno passado 627.776, tendo em stock 652.776 e Menos consumo local do dia 29 de outubro, 500, num total de 651.791.

Café bonificação n|d 150, num total de 651.941.

EXISTENCIA:

Idem, anno passado 541.489.

CAFE' A TERMO

MEZES — VENDEDOR — COMPRADOR — DIFFERENÇA

Unico pregão

Novembro, 11$200 a 11$175, subiu, $25; dezembro 11$230 a 10$225, subiu $35; janeiro .. . . 11$325 a 11$250, subiu $25; fevereiro 11$300 a 11$275, subiu $50; março 11$375 a 11$350, subiu $150; abril 11$350 a 11$325, subiu $100.

Vendas: 11.000; posição firme.

ASSUCAR

Esse mercado, hontem, iniciou os seus trabalhos em condições sustentadas e foram fechadas entre os compradores e vendedores operações em regular escala.

Vigoraram as cotações sustentadas e o mercado fechou bem collocado.

MOVIMENTO ESTATISTICO

Entraram 1.500 saccos; sairam 3.719 e ficaram em stock, 137.650 ditos.

COTAÇÕES POR 60 KILOS

Branco crystal de Campos, 48$500 a 49$500; demerara 40$ a 46$ e mascavos 34$500 a 35$.

ALGODÃO

Esse mercado hontem, abriu e regulava em situação sustentada, em virtude da permanencia dos vendedores nas bases de vespera; os quaes cotaram os preços inalterados. Os negocios levados á effeito sobre o genero em rama accusaram maior vulto.

O mercado fechou sustentado e inalterado, não havendo, entradas.

MOVIMENTO ESTATISTICO

Sairam 1.048 e ficaram em stock 4.472 fardos.

COTAÇÕES POR 10 KILOS

Seridó: typo 3, 52$ a 53$; typo 4, 51$ a 51$500; Sertões: typo 3, 50$ a 51$; typo 4, 46$ a 48$; Ceará: typo 4, nominal typo 5, 47$ a 48$; Mattas: typo 3, nominal; typo 5, 45$ a 46$; Paulistas: typo 4, 47$; typo 5, 45$000.

CARNES

MATADOURO DE SANTA CRUZ

Matança: bois 246; vitellos 60; suinos 3; caprinos 8.

Preços: bois, 1$240; vitellos 1$000; suinos 2$600; caprinos, 2$600.

CEREAES

COTAÇÕES SEMANAES

ARTIGOS		
Arroz:	Por 60 kilos	
Agulha, amarellão	60$000	62$000
Dito, esp. (brilhado). . . .	62$000	64$000
Dito, 1ª (brilhado).	55$000	58$000
Dito, especial ..	56$000	58$000
Dito de 1ª . .	52$000	54$000
Dito de 2ª . . .	46$000	48$000
Dito de 3ª. . .	38$000	40$000
Japonez:		
Especial	47$000	49$000
Dito de 2ª . . .	42$000	44$000
Dito de 2ª . . .	31$000	39$000
Dito de 3ª . ..	33$000	35$000
Sanga	18$000	19$000
Alfafa:		Kilo
Nacional. . ..	$420	$440
Estrangeira . .	$420	$440
Amendoim:	Por 25 kilos	
Em casca	20$000	23$000
Alhos:		Cento
Nacionaes . . .	6$000	8$000
Estrangeiros. .	12$000	14$000
Alpista:		Kilo
Nacional. . . .	1$200	1$300
Bacalháu:	Por 58 kilos	
Especial. . . .	240$000	250$000
Superior. . . .	200$000	210$000
Escamado . . .	170$000	175$000
Banha:		Caixa
De P. Alegre .	200$000	220$000
De Laguna . ..	200$000	202$000
De Itajahy. . .	200$000	215$000
Batatas:		Kilo
Do Interior . .	$460	$650
Cebolas:		Kilo
Nacionaes. . .	$650	$700
Ervilha, kilo. .	2$600	2$800
Farinha:	Por 50 kilos	
De mandioca especial	20$000	21$000
Fina	19$000	19$500
Entre-fina . . .	14$500	15$500
Feijão:	Por 60 kilos	
Preto, especial.	27$000	36$000
Dito bom . . .	22$000	24$000
Branco meudo e graudo	23$000	55$000
Manteiga, novo.	78$000	80$000
Mulatinho, novo	33$000	36$000
Fradinho nacional	40$000	50$000
Grão de Bico, kilo	2$400	2$600
	Por 60 kilos	
Lentilha. . . .	36$000	38$000
Linguas:		Uma
Defumadas. . .	2$200	3$000
Lombo:		Kilo
De porco salgado (mineiro)..	2$200	2$400
Dito do Sul. ..	1$800	2$100
Herva:		
Matte kilo . .	$850	$900
Manteiga:		Kilo
Do Interior . .	5$000	5$600
Milho:	Por 60 kilos	
Cattete vermelho	18$000	19$000
Amarello. . . .	17$500	18$500
Mesclado. . . .	14$500	15$000
Polvilho:		
Do Norte, kilo.	$500	$600
Do Sul, kilo .	$400	$600
Tapioca, kilo. .	$550	$600
Toucinho:		
Mineiro, kilo. .	2$600	2$700
Paulista, kilo. .	2$800	2$900
Fumeiro, kilo .	2$900	3$000
Xarque:		
Puras mantas:		
Nacional, kilo .	2$200	2$300
Patos e mantas:		
Mineiro, kilo. .	1$800	2$100
Do Sul, kilo . .	1$900	2$200
Fubá:	Por 20 kilos	
Mimoso	11$500	12$000
Entre-fino . . .	20$500	22$500

Alliança do Lar Ltda.

Séde: AVENIDA RIO BRANCO N.º 91-5º and.

Carta Patente n.º 113

RIO DE JANEIRO

Resultado do sorteio realizado pela Loteria Federal do Brasil em 30 de Outubro de 1935.

SERIE *A*

1.º Premio no valor de Rs. .. .. 10:000$000
Coube ao titulo n.º 7477

PREMIOS NO VALOR DE RS. .. .. 1:200$000
Coube aos titulos seguintes:
0477 — 1477 — 2477 — 3477 — 4477 — 5477 — 6477 — 7477 — 8477 — 9477

PREMIOS NO VALOR DE RS. .. .. 300$000
Aos titulos com os algarismos 7477 em qualquer ordem de collocacão (Invertidos) 4777 — 7747 — 7774 — 7477

SERIE *B*

1.º Premio no valor de Rs. .. .. 5:000$000
Coube ao titulo n.º 7477

PREMIOS NO VALOR DE RS. .. .. 600$000
Coube aos titulos seguintes:
0477 — 1477 — 2477 — 3477 — 4477 — 5477 — 6477 — 7477 — 8477 — 9477

PREMIOS NO VALOR DE RS. .. .. 200$000
Aos titulos com os algarismos 7477 em qualquer ordem de collocação (Invertidos)

Rio de Janeiro, 30 de Outubro de 1935.

Alliança do Lar Ltda.

B. H. MITRE, Director-Gerente — EDUARDO F. LOBO, Director-Thesoureiro

NELSON NOGUEIRA, Fiscal Federal

MOINHO INGLEZ

	44 kilos
Semolina	44$000
Buda	43$000
Coberana	42$000
Nacional	41$000
Farello de trigo	35 kilos
Farello	8$500 a 9$000
Farello	8$500 a 9$000
Remoido	10$000 a 10$500
Triguilho	14$000 a 14$500
	40 kilos
Aveia	14$000 a 15$000

Movimento de vapores

ESPERADOS

DA EUROPA PARA O RIO DA PRATA

Hamburgo e esc., "Antonio Delfino"	31
Trieste e esc., "Neptunia".	31
Novembro:	
Hamburgo e esc., "Cuyabá"	2
Marselha e esc., "Florida"	4
Southampton e esc., "Almanzora"	4
Stockholmo e esc., "San Francisco"	6
Hamburgo e esc., "General Martin"	8
Liverpool e esc., "Biela".	8
Havre e esc., "Jamaique".	9

DOS ESTADOS UNIDOS PARA O RIO DA PRATA

Novembro:	
Nova Orleans e esc., "Lorraine Cross"	1
Nova York e esc., "Northern Prince"	1
Nova Orleans e esc., "Delalba"	5
Nova York e esc., "Western World"	8

DE CABOTAGEM

Porto Alegre e esc., "C. Ripper"	31
São Francisco e esc., "Laguna"	31
Porto Alegre e esc., "Itaquera"	31
Porto Alegre e esc., "Aratala"	31
Belém e esc., "Rodrigues Alves"	31

A SAIR

PARA A EUROPA, DO RIO DA PRATA

Hamburgo e esc., "M. Sarmient"	31
Havre e esc., "Formose".	31
Novembro:	
Havre e esc., "Formose"	1
Genova e esc., "Conte Grande"	1
Hamburgo e esc., "Alphacca"	4
Londres e esc., "Highland Monarch"	5
Londres e esc., "Andalucia Star"	5
Antuerpia e esc., "Josephine Charlotte"	5
Marselha e esc., "Mendoza"	6
Antuerpia e esc., "Londonier"	7
Hamburgo e esc., "Vigo"	8
Amsterdam e esc., "Montferland"	8
Finlandia e esc., "Herackles"	9

PARA OS ESTADOS UNIDOS DO RIO DA PRATA

N. Orleans e esc., "Sweajarl"	31
N. York e esc., "W. Prince"	31
Baltimore e esc., "West Selene"	31
Novembro:	
Philadelphia e esc., "Capilo"	2
Nova York e esc., "Ayuruoca"	2
Nova York e esc., "American Legion"	7
Nova Orleans e esc., "Delvalle"	9

PO RCABOTAGEM

Porto Alegre e esc., "Piauhy"	31
Cabedello e esc., "Araraquara"	31
Laguna e esc., "Anna" ..	31
Amarração e esc., "Taquy"	31

O Theatro - Escola

(Direcção - Geral de RENATO VIANNA)

no

Theatro João Caetano

HOJE, em signal de pezar pela morte de CHRISTIANO DE SOUZA, o THEATRO-ESCOLA não realizará espectaculo

AMANHÃ:

"FIM DE ROMANCE"

um poema dramatico de RENATO VIANNA

Palavras do "Correio Paulistano" de S. Paulo sobre "FIM DE ROMANCE": — "O theatro de Renato Vianna é o Theatro-Arte. Elle se eleva desse nivel terrivelmente vão e inexpressivo em que se vinha arrastando entre nós, para se collocar no lugar que lhe é devido, entre as manifestações artisticas do espirito humano".

POLTRONA .. ... Rs. 5$000

CHRISTIANO DE SOUZA

Emma de Souza participa o fallecimento do seu querido companheiro, o actor Christiano de Souza, e convida os seus amigos e collegas a comparecerem ao enterro que sairá hoje ás 16 horas, da Beneficencia Portugueza para o Cemiterio de S. João Baptista.

OURO Brilhantes Diamantes

os melhores preços — Joalheria Paz, rua Uruguayana n.º 47 — Perto Rua Ouvidor

Doenças ano-rectaes

Dr. Lauro Borges

Tratamento das hemorrhoidas sem operações e sem dôr

RODRIGO SILVA, 14 - 3.
22-1250

VIDA MUNDANA

ANNIVERSARIOS

Fazem annos hoje: a senhora Baptista Mello; as senhorinhas Hercilia Murtinho, Marina dos Santos Lara, Antonieta Gomes Netto; o coronel Horacio Maisonette; os drs. Faria Souto, Cyro Vaz de Mello e Alberto Figueira.

— O dr. Sivino Mattos completou hontem mais um anniversario natalicio e deixou de dar a sua recepção habitual, por motivo de enfermidade em pessoa de sua familia.

NASCIMENTOS

Acha-se enriquecido o lar do nosso collega de imprensa, sr. Manoel de Lacerda Barbosa e de d. Maria Clara Barbosa, com o nascimento de um menino que recebeu, na pia baptismal, o nome de Sergio.

HOMENAGENS

A Associação dos Constructores Civis do Rio de Janeiro, promove para o dia 16 do proximo mez, ás 13 horas, em sua séde social, uma homenagem aos srs. Mario Machado, Marques Porto e Tito Livio, respectivamente, secretario da Viação e Obras Publicas; director geral de Engenharia da Prefeitura e membro da Camara Municipal, com o intuito de estabelecer uma mais intima collaboração entre a administração publica e as classes directamente ligadas á industria da Construcção Civil.

BANQUETES

Vereador João Augusto Alves — Já ascende a mais de cem o numero de adhesões ao grande banquete que, no Fluminense F. C., será offerecido ao vereador João Augusto Alves. Sabbado, esteve no gabinete do sr. ministro do Trabalho uma commissão que, na ausencia de s. ex., foi recebida pelo sr. director do gabinete, sendo feito o convite official ao titular da pasta do Trabalho.

Entre as innumeras adhesões já recebidas destacam-se as dos srs. deputado Antonio Ribeiro França Filho, vereadores Rocha Leão, Jorge Mattos e Ernani Cardoso e sr. Salgado Scarpa, presidente da Associação Commercial.

VIAJANTES

Passageiro do "Graf Zeppelin" partiu hontem para Praga, na Tchecoslovaquia, o senhor Joseph Georges Boesch, engenheiro e industrial suisso, representante geral para o Brasil da grande organização industrial Sociedades dos Antigos Estabelecimentos Skoda de Pilsen-Praha, e que vae em viagem de negocios ajustar com os seus representantes meios de tornar ainda mais ampla a esphera de propagação dos productos industriaes Skoda.

— De regresso da França, seguiu hontem para Porto Alegre o illustre sr. barão Magnan de Bellevue, consul daquelle paiz em Porto Alegre. Ao seu embarque, que foi concorridissimo, fizeram-se representar varias personalidades illustres da colonia franceza desta capital, autoridades e pessoas amigas. Representou o leader da bancada do Rio Grande do Sul, sr. João Carlos Machado, o sr. Ernani Fornari, secretario do Departamento de Propaganda e Diffusão Cultural do Ministerio da Justiça.

— Procedente do Norte, chegou hontem, ás 15 1|2 horas, o hydro-avião de carreira da Panair, trazendo os seguintes passageiros, que desembarcaram no aeroporto da Ponta do Calabouço: de Belém do Pará, srs. Antonio J. Gesteira, Andrew J. Royal, José Gonçalves Portella e sra. Durvalina Coutinho Portella; de S. Luiz do Maranhão, Mario Borges de Andrade Ramos; de Fortaleza Karl Ubler; de Natal, José Chaves Filho, sr. Mario Camara e sra. Beraldina Camara; da Bahia, Itagiba Santiago e sr. Joaquim Florence Teixeira; de Ilhéos, Isaac Albagli; e de Victoria, Waldyr Niemcyer e John D. Gillett.

— Com destino aos portos do Sul e Rio da Prata parte hoje ás 6 horas, do aeroporto da Ponta do Calabouço, outra aeronave da Panair, conduzindo os seguintes passageiros: para Santos, Marcial Ribeiro dos Santos, sra. Mercedes Soares Ribeiro dos Santos, Carlos Jordão da Silva e sra. Maria Geralda de M. Jordão da Silva; para Paranaguá, sra. Augusta Abreu Carneiro e sr. Heliodoro Costa; para Porto Alegre, sr. Euclydes Gallo; e com destino a Buenos Aires, senhorinha Ellen Wallace e sra. Louise B. Park.

FESTAS

Festa do Thermometro — Terá logar no proximo dia 1.º de novembro nos salões do Botafogo Foot-ball Club, ás 22 horas, a tradicional "Festa do Thermometro", dos alumnos da sexta série medica, com os seus collegas da quinta série.

Essa festa dos estudantes de Medicina, que se vem realizando ha muitos annos com grande exito, é a solennidade em que os doutorandos passam aos quintoannistas da Faculdade de Medicina um thermometro symbolico, encerrando, assim, o termino de suas actividades academicas.

O Directorio Academico, organizador da "Festa do Thermometro", já tem recebido valiosos premios para serem sorteados entre os quinto e sexto annistas, premios esses gentilmente offertados pela Casa Hermanny, Casa Lohner, Casa Moreno, Papelaria Mascotte, Livraria Guanabara Editora, Livraria Freitas Bastos e outras que ainda o farão brevemente.

Tudo faz crer seja corôada de grande brilho a "Festa do Thermometro".

Club Gymnastico Portuguez — Vê passar hoje o sexagesimo setimo anniversario de sua fundação; são 67 annos inteiramente consagrados á educação physica e artistica da mocidade, e á mais fraternal cordialidade luso-brasileira.

Esta auspiciosa data vae ser commemorada com um grande baile que se realizará a 28 de novembro no Theatro João Caetano, das 23 ás 4 horas.

A pedra fundamental do edificio que substituirá o que um incendio devorou em agosto do anno p. p., será lançada com toda a solennidade domingo, 10 de novembro ás 10 horas, na Avenida Graça Aranha (Esplanada do Castello); e assim, pode se affirmar que os honrosos e uteis 68 annos do Gymnastico serão festejados na sua nova e grandiosa séde.

Para o grande baile de anniversario, a que comparecerão as altas autoridades Brasileiras e Portuguezas, as carteiras permanentes não serão validas.

Botafogo Foot-bal Club — Realiza-se hoje, 31, no Botafogo F. C. mais uma sessão de cinema dedicada aos socios e suas familias.

Domingo proximo, 3 de novembro, das 17 ás 19,30, terá logar o "Cocktail-dansante" offerecido aos chronistas sociaes da imprensa desta capital e semanarios illustrados. Traje de passeio.

C. R. do Flamengo — Em commemoração ao 40.º anniversario de sua fundação, o Club de Regatas do Flamengo organizou as seguintes festas sociaes: Domingo, dia 3, das 20 ás 23 horas — Jantar dansante.

Terça feira, dia 5, ás 20 horas — Festa dos Piranhas.

Quinta feira, dia 7, ás 20 horas — Festa de arte.

Sabbado, dia 9, ás 23 horas — Baile, com branco a rigor, smoking ou casaca.

Domingo, dia 10, das 18 ás 23 horas — Chá dansante.

Terça feira, dia 12, ás 20 horas — Noite Regional.

Quinta feira, dia 14, das 23 ás 5 horas — Baile de gala, com casaca ou smoking.

Tijuca Tennis Club — Iniciando o seu programma de festas do corrente mez, o Departamento Social do Tijuca Tennis Club fará realizar no proximo domingo, dia 3, uma encantadora manhã dansante.

Abrilhantará as dansas das 10 ás 13 horas, a excellente "jazz-band" de Napoleão Tavares.

O Icarahy Praia Club, de Nictheroy, convidou o quadro social do Tijuca Tennis Club para tomar parte na grande festa dansante que fará realizar hoje, dia 31, á noite, para encerramento de suas festividades de anniversario.

O ingresso dos associados do Tijuca será com a apresentação da carteira social e o recibo do mez de outubro.

Gremio João Caetano — Esta conhecida sociedade recreativa realiza hoje a sua recita theatral correspondente ao mez de outubro, com a peça em tres actos, de Joracy Camargo, "Deus lhe pague".

CAPRICHOS DA MODA

VESTIDOS JUVENIS

As modas vão e vêm, mas se a moda não usa como caracterização predominante o sello da juventude costuma ter vida curta. A elegancia sombria poderá ter certo attractivo para as matronas já maduras, mas poucas mulheres desejam ser contadas em tal categoria.

A simplicidade juvenil é a nota predominante da moda de 1935. Por isso os trajes elegantes que vemos nas vitrinas dos grandes modistas têm a vivacidade juvenil como nota essencial.

Saias e trajes de etiqueta de sêda azul marinho, ou de "piqué" de igual côr ou branco com almilla decotada presa aos hombros por fitas estreitissimas com babados frizados e franzidos em formas circulares, rematados com flores sylvestres são de gosto encantador e mui populares.

Esses trajes costumam terminar em saias compridas e largas, com graciosas prégas.

*

Muitos dos trajes estivaes são ligeiros e apropriados para a estação do calor. Comtudo, na apparencia, acreditar-se-ia que não são tão frescos.

Ha trajes de arganza finissima, com franjas delicadas, que ficam bellissimos nas senhoritas esbeltas e muito jovens.

Ha outros de tecidos de algodão de Hollanda, de quadros pequenos em combinações multicôres com cinto de côr que forma contraste com o traje e bolsinhos cosidos por fóra; um na saia e outro no jibão e a gôla em forma de "V", que parecem ter certa elegancia "diversa" da generalidade.

A Primeira Feira de Amostras da Parahyba

A SUA REALIZAÇÃO NO DIA 8 DE DEZEMBRO PROXIMO — OS PAVILHÕES. — AS APRESENTAÇÕES. — TRINTA DIAS DE ALEGRE E INTENSA VIBRAÇÃO

No dia 8 de dezembro proximo será inaugurada a 1.ª Feira de Amostras da Parahyba, em João Pessôa.

Será, não resta duvida, um acontecimento de importancia para todos os que vêem no grande certame um vehiculador perfeito e um vulgarizador das riquezas do Brasil. A 1.ª Feira de Amostras da Parahyba está destinada a conquistar um triumpho. Parahyba, Pernambuco, Rio Grande do Norte, Ceará, São Paulo, Rio de Janeiro e outros Estados, lá estarão representados, com uma infinidade de productos seus.

A Feira de Amostras da Parahyba possue alem de pavilhões auxiliares, dois grandes: um é o edificio da Escola Normal de João Pessoa, onde serão exhibidos os mostruarios dos Governos dos Estados da Parahyba e do Rio Grande do Norte, bem como os mostruarios das Prefeituras daquelle Estado, da Inspectoria de Plantas Texteis do Ministerio da Agricultura e, dos industriaes commerciantes, agricultores e institutos dos outros Estados do Brasil; o outro fica situado no terreno posterior da referida Escola Normal de João Pessôa, no qual serão expostos machinismos para beneficiar algodão e para agricultura.

A Feira de Amostras da Parahyba terá interessantissimas diversões, um grande Parque de Diversões constituido de aeroplanos, montanha Russa giratoria, dangler, carrocel, balanços venezianos, torre de força, diversas barracas com jogos de habilidades etc.

Haverá, tambem, theatro e cinema ao ar livre. Uma banda de musica lá estará todos os dias com repertorio variadissimo de musicas modernas.

Christiano de Souza

A Direcção Geral do **Theatro Escola** transmitte ao publico a dolorosa noticia do fallecimento, occorrido hontem, de CHRISTIANO DE SOUZA, fundador do **Theatro Escola** e uma das mais illustres e eminentes figuras do theatro em lingua portugueza. E convoca as classes artisticas e intellectuaes desta cidade, bem assim aos amigos do fallecido, para as cerimonias do seu funeral, que se realizará ás 16 horas de hoje, saindo o feretro da capella da Beneficencia Portugueza para o cemiterio São João Baptista.

DR. BOLONHA DE CAMPOS

Clinica medica — Doenças de senhoras e crianças — Partos — Tratamento rapido e moderno da erysipela Cons. R. S. José, 106-3.º — Ph. 22-7070 — Segundas quartas e sextas das 2 ás 5 horas. Terças, quintas e sabbados, das 9 ás 11. Res Rua Alexandre Ferreira, 40-Gavea — Phone 26-2068

RADIO

DEPARTAMENTO DE PROPAGANDA

Em onda longa e curta de 31ms58, frequencia de 9.501 kc. Sup. musical organizado para a "Hora do Brasil" pelo Departamento de Propaganda, em homenagem ao artista Carlos de Mesquita

1) O dia do Brasil; 2) "Estudo n. 7 — em lá menor" de Carlos de Mesquita, solo de piano por Arnaldo Marchesotti; 3) Actualidades; 4) "Segunda Valsa Ballet" de Carlos de Mesquita, solo de piano por Arnaldo Marchesotti; 5) Noticiario; 6) "Estudo n. 3 em si menor" de Carlos de Mesquita, solo de piano pela professora Amelia de Mesquita; 7) Noticiario; 8) "Canção do Outomno" de Carlos de Mesquita, sólo de violino pela senhorinha Maria Mazzaferro, ao piano A. de Mesquita; 9) Prefeitura do Districto Federal; 10) "Caixinha de musica" de Carlos de Mesquita, sólo de piano pela senhorinha Helena Montezuma; 11) Chronica musical — prof. Luiz Heitor C. de Azevedo; 12) "A Esmeralda", valsa de uma opera do mesmo nome, de Carlos de Mesquita, sólo de piano por Edith de Almeida.

19.30 ás 19.45 — Em italiano (só em ondas curtas.

1) Explicação sobre a musica a ser irradiada; 2) "Amazonas" de Carlos de Mesquita, sólo de piano pela sra. Noemia Navarro Brandão; 3) Noticiario; 4) "Estudo n. 9" de C. de Mesquita, sólo de piano por Arnaldo Marchesotti; 5) Através do Brasil; 6) "Estudo numero 10" de Carlos de Mesquita, sólo de piano por Arnaldo Marchesotti.

RADIO CLUB DO BRASIL

10 ás 12 horas — Discos. 12 ás 13 horas — Discos. 13 ás 14 horas — Discos. 16 horas — Programma da Cruzada Nacional de Educação. 16.05 ás 18 horas — Discos. 18 ás 18.45 — Programma do Botafogo F. Club. 18.45 ás 19.30 — Hora do Brasil. 19.30 ás 23 horas (studio) Orchestra sob a regencia de Arnold Gluckmann — Jazz Small Boy — Conjunto Luperce Miranda — Oscar Gonçalves — Castro Barbosa — Almirante — Licia Maris — Celia Mendes e Noel Rosa. 21 ás 21.15 — Discos. 21.30 ás 22 horas — Programma São Paulo-Rio. 22 ás 23 horas — "A Voz do Brasil", jornal falado e musicado da PRA 3.

NOTA — Recordação da Penha. — Todos os sambas que o povo tem cantado durante os festejos da Penha, desde 1925, serão apresentados hoje pela PRA 3, num interessante programma de recordação. Serão lembrados hoje á noite todos aquelles successos que foram a diversão dos romeiros e alegria dos salões cariocas desde ha 10 annos. "Braço de cêra", "Ora vejam só", "Vou á Penha rasgado", "Morro da Mangueira", "Santa Padroeira" e muitos outros serão os sambas reunidos pela PRA 3 para a sensacional irradiação de hoje.

RADIO CRUZEIRO DO SUL DO RIO DE JANEIRO

10.30 — Hora dos bairros. 11 horas — Musica portugueza. 11.30 — Musica seleccionada. 12.30 — Hora cinematographica. 17.30 — Hora da Broadway. 18.45 — Hora do Brasil. 19.30 — Programma farroupilha. 20 horas — Musica seleccionada. 21 horas — Rêde Verde Amarella — PRB 6 — S. Paulo que fala. 22 horas — Programma da recordação. 22.30 — Musica seleccionada. 23 horas — Hora dansante Talisman.

RADIO JORNAL DO BRASIL

A's 7 horas — Jornal da manhã. 8 horas — Cruzada em pról da saude. 8.30 — Programma infantil. 9 horas — Programma das mães. 11 horas — Gravações. 17 horas — Variedades. 18 horas — Programma dos Estados. 18.45 — Programma do D. N. de Propaganda e Diffusão Cultural. 19.30 — Programma Cosmopolita. 19.45 — Gravações; 20 horas — Gravações. 20.30 — Grande orchestra, solistas, quartetto de camera e conjuntos coraes da PRF 4. 22 horas — Programma da juventude. 19.40 — "O caso policial" — Programma de studio das 20.30 em diante.

RADIO FLUMINENSE

De 10 ás 10.30 — Supplemento portuguez. De 10.30 ás 11 horas — Musica seleccionada e quarto de hora "Pois não". De 11 ás 12 — Programma Seculo XX dedicado ás moças. De 18.45 ás 19.30 — Transmissão da "Hora do Brasil". De 19.30 ás 21 e de 21 ás 23 horas — Programmas regional e de musica seleccionada, respectivamente com o concurso dos seguintes artistas: Mario Durasse — Machado Del Negri — Lucio Beranger — Demetrio Ribeiro — Abigail Barcellos — Regina Celia — Oswaldo Eckhardt — maestro Botelho — Armando — La Salette Coutinho — Nelson Duarte — Waldemar Ruiz — Alberto Mary Jupyra Santos — Chuca-Chuca — Pereira Lima — José Silveira — Asdrubal Lima — Bianos Gonçalves — Zuth Gonçalves — Luiz Lessa — Conjunto regional e orchestra de concertos de PRD 8, sob a regencia do maestro Arnaldo Eckhardt.

RADIO OFFICINA AVILA

concertos de radios; automovel proprio para atender dia e noite. Tel. 23-3129

RUA DO CARMO, 8

VISITEM NOSSOS STANDS

NA

8.ª Feira de Amostras

Concurso nos Correios e Telegraphos

O director geral dos Correios e Telegraphos, determinou providencias no sentido de ser effectuado concurso publico para serventes na Directoria Regional do Paraná.

DR. BRANDINO CORRÊA

Molestias do apparelho Genito - Urinario no homem ou na mulher — OPERAÇÕES — Utero, ovarios prostata, rins bexiga, etc Cura rapida por processo moderno sem dôr da

GONORRHE'A

e suas complicações — Prostatites, orchites, cystites, estreitamentos etc Diathermia. Darsonvalização — Rua Republica do Perú' numero 23, sob., das 7 ás 8 e das 14 ás 18 horas Domingos e feriados das 7 ás 9 horas

Dr. Oswaldo Barbosa

PROF. DE CLINICA MEDICA DA FACULDADE DE MEDICINA DO PARA'

Doenças do figado, estomago, pulmões e coração.

Installações completas de electricidade medica raio X alta frequencia, banhos hydro-electricos e de luz, raios ultra vermelhos a ultra violetas.

EXAMES DE LABORATORIO

CONSULTORIO 7 de Setembro, 135, 3.º andar 22-0509

RESIDENCIA, — Rua Paulino Fernandes, 82 — Botafogo —26-2231

THEATRO

A GLORIA MAIS LEGITIMA DO THEATRO BRASILEIRO

DULCINA E A SUA FESTA DE ARTE

Dulcina, a maior expressão do theatro brasileiro, que faz sua festa hoje, no Rival, e que será homenageada pela critica theatral carioca

A festa de arte de Dulcina é hoje! Em todos os corações palpita uma grande alegria e em todas as intelligencias ha uma grande curiosidade, porque é de intelligencia e coração a festa que vae encher o Rival Theatro de tudo que o Rio de Janeiro tem de mais elegante.

Figura querida e admirada, sem restricções, por todos, Dulcina é um idolo, pelo prestigio de sua arte que de criação para criação se renova para florescer mais attraente e mais suggestiva, pela fascinação da sua graça, pelo esplendor de sua elegancia que a torna a mais elegante de todas as mulheres brasileiras e pelos imans de sua sympathia communicativa e envolvente.

Assim a festa de hoje não é sómente a festa de Dulcina mas a festa de todos os que admiram a maior das nossas artistas que triumphou e se tornou a primeira figura dos palcos brasileiros exclusivamente pelo seu valor nunca negado por ninguem.

Todo o Rio de Janeiro, desse modo, accorrerá, hoje, ao Rival, ou na vesperal ou nas duas elegantes "soirées" para admirar o lindo programma que Dulcina organizou.

Subirá á scena, como está fartamente noticiado, a deliciosa e encantadora comedia de Paul Gavault "A Menina do Chocolate" peça de grande belleza e na qual Dulcina tem a mais magnetica das suas criações. Ao seu lado admiraremos Odilon, Attila de Moraes, o grande actor patricio, pae da grande "estrella", Manoel Durães, Edith de Moraes, e outros.

Juntamente com "A Menina do Chocolate", que só hoje será representada, haverá o "Carnet" Dulcina, instantes deliciosos de espirito e fino humor, nos quaes Dulcina nos revelará o esplendor de sua arte magnifica, cantando lindas canções e recitando inspirados versos, de autores brasileiros e estrangeiros.

O programma da festa é, innegavelmente, seductor. Todo elle está cheio de Dulcina, dos esmaltes do seu talento, das attracções da sua elegancia e dos sorrisos irresistiveis da sua graça. A' noite, sete e meia, terá logar no "hall" do Rival a expressiva homenagem promovida pelos criticos á Dulcina. A essa hora será collocada a placa de bronze offerecida á nossa maior artista, falando em nome dos promotores da homenagem o decano dos criticos theatraes, João Luzo, respondendo Dulcina. Será uma homenagem cheia de delicadeza e muito expressiva.

AS DANSAS E AS MUSICAS DO NORTE NA PEÇA "NO REINO DO SAMBA" NA CASA DO CABOCLO

O original que irá subir á scena na proxima terça-feira, 5, no Phenix, da autoria de Duque e H. Miranda, além de um prologo interessante que é uma "charge" magnifica do samba, representado e cantado por toda a companhia que o ensaia com o maior enthusiasmo, terá uma série de musicas typicas do norte, que vão empolgar o publico que frequenta os espectaculos de Duque.

Queremos nos referir ao "Maracatu" dansa pernambucana e á desafio cearense. Desde que os Aracatys, os Turunas da Mauricéa e os Estudantes de Pernambuco, lançaram no Rio essas musicas caracteristicas da terra nordestina, que ellas nunca mais se apagaram da lembrança do publico, que, de vez em quando as reclama. Foi por isso que Duque e Miranda, auxiliados por esse artista conhecedor dos costumes de sua terra que é Zé do Bambo resolveram introduzir em "No reino do samba" todas essas musicas e essas dansas. Assim, teremos Jurema, Antonieta Matto, Carmen Novarro, Aurora Guanabara, Diva Camargo, Mattinhos, Apollo, Marchelli, Zé do Bambo, França e Arthur Costa na interpretação do maior cartaz que a Casa do Caboclo apresentará este anno na sua grande temporada regional da Avenida.

A PEÇA "O GORDO E O MAGRO" ESCOLHIDA PARA RECITA DE PALMEIRIM SILVA

Palmeirim Silva, elemento dos mais sympathicos da Companhia do Recreio, escolheu como attractivo para sua recita a realizar-se no proximo dia 5, terça-feira, naquelle theatro, a engraçadissima revista "O Gordo e o Magro", de José Lyra, actualmente no cartaz marcando acontecimento de extraordinario exito.

O applaudido actor brasileiro como prova de estima a Dulcina de Moraes e a Odilon de Azevedo, dedicou-lhes o espectaculo, gesto que significa tambem o prestigio do theatro Brasileiro de Comedia, representado por estas duas expressões das mais legitimas.

A notavel comediante patricia, num gesto de rara elegancia proporcionará ao seu publico que affluirá incondicionalmente ao Recreio naquella noite, uma nota de sensação: cantará "tangos" argentinos, acompanhada pela "orchestra dos Ursos Brancos".

O REGRESSO DE PROCOPIO, SEGUNDA-FEIRA, 4, PELO "ALMANZORA"

Procopio chega ao Rio segunda-feira proxima, pelo "Almanzora", e terá a mais expressiva recepção, bastando dizer que a grande commissão que promove essa recepção conta os nomes de: Herbert Moses, presidente da Associação Brasileira de Imprensa; Affonso de Magalhães, presidente da Associação de Imprensa do Estado do Rio; Alfredo Thomé, presidente da União Paulista de Imprensa; Abadie Faria Rosa, presidente da Sociedade Brasileira de Autores Theatraes; Italia Fausta, presidente da Casa dos Artistas; Alfredo Martell, presidente do Centro Universitario do Rio de Janeiro; Olegario Marianno, da Academia Brasileira de Letras; Mario Nunes, critico theatral, representantes de associações portuguezas e de programmas radiophonicos portuguezes do Rio, etc.

A empresa cinematographica productora, "Cinedia", filmará o desembarque e as primeiras palavras de Procopio na terra carioca.

A SENSACIONAL NOITE DE HOJE NO RECREIO

CARMEN SANTOS E HUMBERTO MAURO ASSISTIRÃO AO FESTIVAL EM SUA HOMENAGEM

Mattinhos, o interessante actor regional da Casa do Caboclo, que irá hoje ao Recreio, onde tomará parte no "acto variado monstro" organizado por Luiz Iglezias

A solidariedade que o theatro de Revista Brasileiro presta, hoje, ao Cinema Nacional, com a expressiva noite de arte que se realiza no Recreio, á qual comparecerá Carmen Santos, legitima "estrella" da téla, servirá para maior estimulo de uma classe que só agora vae tendo pela união dos seus elementos destacada projecção — a mais justa — que lhe tem dado o publico com o seu apoio enthusiastico.

A empresa Luiz Iglesias-Freire Junior com a collaboração de M. Pinto, prepararam o monumental espectaculo desta noite no Recreio, estendendo não só a Carmen Santos como a Humberto Mauro a homenagem que reflete bem o successo do nosso cinema, significando prova de sympathia a esses dois "astros" da téla, protagonista do victorioso film brasileiro "Favella dos meus amores".

Será, portanto, uma noite gloriosa para os prestigiosos artistas do Cinema Nacional. Logo mais após a representação da esplendida revista "O Gordo e o Magro", do festejado escriptor José Lyra, haverá um grande acto variado com o concurso dos applaudidos artistas: Vicente Celestino, Jararaca, Ratinho, "Os Loretts", Noel Rosa, Jayme Costa, Benedicto Lacerda, e o seu conjunto; Arthur Costa, Jurema Magalhães, Mattinhos e Antonietta Mattos, da Casa do Caboclo; Luis Barbosa, Manoel de Araujo e outros. Como novidade de sensação, o publico conhecerá como se faz um film, devendo no palco ser armado um authentico "Studio". Os espectadores serão "filmados".

BEIRA-MAR CASINO

Realiza-se hoje á noite neste aprazivel centro de diversões da praça Paris, a tradiccional festa norte americana — All Hallows Eve — (A Festa das Bruxas), para a qual a Empresa organizou um original e interessantissimo programma.

O salão estará ornamentado ao caracter da festa, tendo sido a sua decoração confiada a um habil scenographo.

Duas optimas orchestras animarão as dansas, coadjuvadas por um lindo conjunto de graciosas bailarinas que concorrerão com a sua graça e belleza para maior alegria da festa, havendo ainda farta distribuição de mimosos brindes as pessoas presentes.

THEATRO RECREIO

COMPANHIA NACIONAL DE REVISTAS da qual faz parte ALDA GARRIDO

HOJE — A's 20 1|2 horas — HOJE Um Unico Espectaculo — "NOITE DO CINEMA NACIONAL" em homenagem a CARMEN SANTOS e HUMBERTO MAURO os vencedores de "FAVELLA DOS MEUS AMORES" Representação da victoriosa revista Charge politica de JOSE' LYRA

"O GORDO E O MAGRO!"

Com ALDA GARRIDO, OSCARITO, PEDRO DIAS, PALMEIRIM, ITALA FERREIRA, ARMANDO NASCIMENTO, IZOLDA MELLO, e todo o esplendido conjunto! Formidavel ACTO VARIADO no qual tomarão parte: Vicente Celestino, Jararaca e Ratinho, Luis Barbosa, Os Loretts, bailarinos acrobaticos, Noel Rosa o "Bacharel do Samba", Benedicto Lacerda e seu Conjunto, Jayme Costa, Manoel de Araujo, Oneida de Andrade uma revelação da actualidade, e mais Mattinhos, Antonietta Mattos, Jurema de Magalhães e Arthur Costa, cedidos gentilmente pela "Casa do Caboclo" — Finalizará o espectaculo, um "STUDIO" de cinema armado no palco, sendo filmados todos os espectadores! — Esse espectaculo não será repetido!!

SABBADO — A's 16 horas —"MATINE'E DA MOCIDADE" a Preços Reduzidos

ORGANIZA-SE O SCRATCH CARIOCA

Diario Sportivo

Mobilizando Cracks!

PARA A FORMAÇÃO DO NOSSO SCRATCH A LIGA CARIOCA REQUISITOU 33 JOGADORES

Otto, do Flamengo, convocado para o scratch

Reune-se hoje o Conselho de Administração da Federação Brasileira afim de tratar da organização do campeonato por selecções que a referida entidade realizará na segunda quinzena de novembro. Na mesma reunião será objecto de discussões, o campeonato dos clubs campeões, certame ha muito idealizado mas ainda não concretizado.

COMO SERA' CONSTITUIDO O SCRATCH CARIOCA?

Com os elementos que dispomos, poderemos levantar o titulo nacional. Valores não faltam. A difficuldade está na formação do conjunto... A Liga Carioca requisitou trinta e tres jogadores para a organização do scratch. A commissão de football requisitou treze jogadores do Fluminense, nove cracks do America, sete do Flamengo, tres do Bomsuccesso e um da Portugueza. Os technicos vêem-se em difficuldades para solver o problema do ataque e do trio final. A offensiva, principalmente, vem desafiando a pericia dos entendidos. Tanto o America como o Flamengo e Fluminense possuem uma poderosa linha de ataque. A commissão de football organizou nada menos de cinco chaves de ataque. Só após o primeiro treino, que será realizado após o cotejo Flamengo x America, é que se poderá adeantar qualquer coisa. Apenas a linha media não suscitou discordancias: Allemão, Otto e Orozimbo. Os cracks que serão mobilizados para a formação do scratch da cidade são os seguintes: Russo — Batataes — Machado — Brant — Hercules — Lara — Guimarães — Sobral — Marcial — Orozimbo — Romeu — Vicentino, todos do Fluminense; Lindo — Carolla — Orlandinho — Og — Placido — Vital — Mamede — Walter, do America; Claudionar — China — Rebollo, do Bomsuccesso; Wustrich — Caldeira — Sá — Jarbas — Marin — Nelson — Otto, do Flamengo; e Juvenal, da Portugueza.

Walter Não Vestirá Domingo a Camisa Rubra!

Descansará Para o Embate Com o Flamengo

Domingo, o America defrontará á Portugueza. Embora os rubros sejam francos favoritos, torna-se opportuno salientar que o America venceu sempre a Portugueza com difficuldade.

O gremio de Moraes e Silva pretende desta vez proporcionar desagradavel surpreza ao club de Campos Salles.

Accresce a circumstancia do America jogar desfalcado de um valioso elemento.

Trata-se de Walter, o optimo arqueiro americano.

No combate com o Fluminense, ao ser consignado o quinto goal dos tricolores, o guardião rubro teve sua mão pisada, ficando a mesma contundida.

Descansando domingo, Walter estará apto a participar do match decisivo com o Flamengo.

O Sr. Arnaldo Guinle Será o Patrono do Fla-Flú do Dia 15

O LEADER DAS ESPECIALIZADAS ANNUIU AO CONVITE DO FLAMENGO

Sr. Arnaldo Guinle

Se o dia 15 de novembro assignala a data da proclamação da Republica Brasileira, assignala tambem a passagem da maior data rubro-negra.

Completando mais um anniversario o Flamengo realizará um grande match.

Já adiantámos que o grande match será entre o Flamengo e Fluminense.

Tendo os rubros-negros vencido a Portugueza e Modesto, pretendem obter revanche domingo contra o Bomsuccesso, abater os rubros e finalmente no dia 15 — fechando o cyclo — derrotar o Fluminense.

O SR. ARNALDO GUINLE SERA' O PATRONO

Visando emprestar maior relevo a este grande prelio, o campeão de terra e mar convidou o leader das especializadas para ser patrono de mais um tradicional Fla-Flu.

O sr. Arnaldo Guinle, acceitou com prazer o convite, o qual lhe dará ensejo a presenciar uma partida do sport bretão, coisa que não faz ha muito.

TINTA BRASILIA
TYPO OFFICIAL

Dia ao D. P. E.

Estão de dia hoje ao Departamento do Pessoal do Exercito o sargento Benicio de Souza Dutra e soldado David Teixeira de Souza.

SEIS ENTIDADES NO CAMPEONATO PROMOVIDO PELA F. B.!

FALTA APENAS A PARTICIPAÇÃO DA A. P. E. A. — A FEDERAÇÃO PARANAENSE ENVIOU O SEU PEDIDO ANTE-HONTEM

O campeonato brasileiro por selecções, organizado pela F. B., promette assumir grandes proporções este anno.

Seu inicio está marcado para o dia 17 do proximo mez, havendo até agora nada menos de 6 entidades inscriptas.

Falta no entanto, a participação da entidade paulista, que até o momento ainda não se manifestou. Dá-se, porém, como certo, o seu concurso no certame maximo da Federação Brasileira.

Lá estão inscriptos: Federação Fluminense, Liga de Sports da Marinha, F. A. M. A., Associação Catharinense, Liga Carioca e por ultimo a Federação Paranaense que enviou o seu pedido de inscripção ante-hontem.

Vasco x Portugueza — No Dia 15!

O SÃO CHRISTOVÃO TAMBEM DESEJA ENFRENTAR OS LUSOS

Rey, do Vasco, que enfrentará a Portugueza

O dia 15 de novembro é uma grande data para a Republica brasileira.

Será tambem um grande dia sportivo para a "Cidade Maravilhosa".

Além dos festejos civico-militares, serão realizadas duas grandes batalhas de foot-ball.

A cidade sportiva assistirá um sensacional Fla-Flu e um match interestadual entre o Vasco e a Portugueza.

O club carioca já enviou um convite ao gremio bandeirante, sendo certa a annuencia ao convite.

O São Christovão tambem manifestou desejos de medir forças com o onze luso.

Como todos sabem o gremio alvi-negro derrotou ha pouco o Corinthians, emquanto que o Vasco só conseguira um empate.

O PREPARO DOS VASCAINOS

Desejando evitar um novo fracasso, a direcção technica cruzmaltina modificou o methodo de treinamento de seu quadro no introduzir ao mesmo grandes melhoras.

Aguardemos os resultados...

Maillots em alto relêvo
Ultima novidade!
ROUPAS de BANHO
COMPRE NO
O CAMIZEIRO
28-30-32 ASSEMBLEA
Que vende sempre por menos, mesmo com prejuizo!

Está á venda
O "MANUAL DOS COMMERCIARIOS"
Pedidos á Papelaria e Livraria do Povo — Av. 15 de Novembro, 734 — Petropolis

CONCESSÃO UNICA DO GOVERNO DA REPUBLICA

LOTERIA FEDERAL DO BRASIL

Contrato celebrado com o Governo Federal em 20 de Julho de 1932, á vista da Lei n. 21 143, de 10 de Março de 1932

293ª EXTRAÇÃO — PREMIO MAIOR: 200:000$000 — PLANO X

Lista da extração de QUARTA-FEIRA, 30 de OUTUBRO de 1935

4.660 PREMIOS

Nesta LISTA não figuram por extenso os numeros premiados pela terminação do ultimo algarismo

Os bilhetes são litografados em papel branco, tinta rosa, fundo azul e numeração preta na frente, com a inscrição: Extração em 30 de Outubro de 1935, ás 14 horas

Atenção: Verifiquem a terminação simples de seus BILHETES

Todos os numeros terminados em 7 têm 40$000

= Todos os numeros terminados em 7 têm 40$000 =

0 [illegible]

1 [illegible]

2 [illegible]

3 [illegible]

4 [illegible]

5 [illegible]

6 [illegible]

7 [illegible]

8 [illegible]

9 [illegible]

10 [illegible]

11 [illegible]

12 [illegible]

13 [illegible]

14 [illegible]

15 [illegible]

16 [illegible]

17 [illegible]

18 [illegible]

19 [illegible]

20 [illegible]

21 [illegible]

22 [illegible]

23 [illegible]

24 [illegible]

25 [illegible]

26 [illegible]

27 [illegible]

28 [illegible]

29 [illegible]

30 [illegible]

31 [illegible]

Todos os numeros deste milhar terminados em 7 TÊM 40$000

17477 — 200:000$000 — Rio

Premios Maiores

17477 — 200:000$ — Rio

8593 — 30:000$ — Rio

11681 — 10:000$000 — S. Paulo

14305 — 5:000$000 — S. Paulo

21703 — 3:000$000 — Vitoria

= Todos os numeros terminados em 7 têm 40$000 =

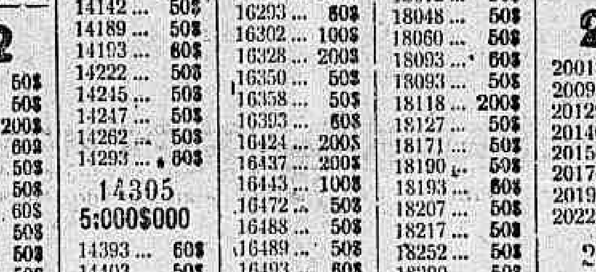

PLANO DA PRESENTE LISTA — PLANO X — PREMIOS [illegible]

O Escriptorio á rua da Alfandega n. 28 estará aberto para pagamentos todos os dias, das 9 ás 11 ½, e das 13 ½ ás 16 horas, excepto nos dias feriados.

A Administração pagará o valor que representam os bilhetes premiados, durante os primeiros 6 mezes da respectiva extração, ao seu portador, e não attenderá reclamação alguma por perda ou subtração de bilhetes.

No caso do premio maior caber ao numero 1, serão considerados como approximações e immediatamente superior e o ultimo dos milhares que jogarem; sendo sorteado o ultimo, serão approximações o immediatamente inferior e o primeiro, isto é, o numero 1.

As extrações principiam ás 14 horas

Plano da proxima extração em 4 de Novembro de 1935 — PLANO X — PREMIOS [illegible]

293ª Extração = Concessionario: João Leite Filho = O Fiscal do Governo: René Montardeiro — O Escrivão: Joaquim de Freitas Junior — O Ajudante do Fiscal do Governo: Affonso Monteiro de Barros **= 293ª Extração**

Capuã Sobrepujou Caicó em Interessante Final

Ogarita e Caracapú Venceram as Carreiras Para Productos

O Hippodromo Brasileiro, procurando associar-se as homenagens prestadas hontem ao Empregado no Commercio, cujo dia se commemorava fez realizar no seu primoroso campo de sports da Gavea, uma interessante reunião composta de oito provas. Estas carreiras tiveram um desenrolar normal, offerecendo desenlaces interessantes e movimentados.

Abriu a reunião o "Premio Ultraje a que concorreram cinco productos da nova geração, já victoriosos. Coube o triumpho á favorita Ogarita que dirigida com o habitual criterio, por Geraldo Costa, apresentou-se ao lado de Epi, o leader da carreira, desde o pulo, para dominal-o, diante das especiaes e proseguir muito firme até ao disco.

Ogarita veio confirmar, mais uma vez, a excellente impressão que se tem sobre suas qualidades. A filha de Aymestry ainda não entrou descollocada em nossas pistas.

Um promissor representante do stud Lundgren estreou na carreira seguinte. Alludimos á Caracapu', um descendente de Sunderland, que impressiona bem pelo physico, e que surgindo no final com muita impetuosidade impôz-se firme á Orgulhosa, outra debutante, filha de Silver Image e oriunda do Haras Jaçatuba.

Quer Caracapu', quer Orgulhosa deixaram a melhor impressão. Arga, um prognostico do DIARIO CARIOCA, confirmou-o plenamente, na justa que se seguiu. A filha de Visigodo que se achava numa turma aquem de seus recursos, conseguiu assim, registar a segunda victoria do anno.

Dirigiu-a, admiravelmente, G. Costa, que após conserval-a em calculado alcance, arrematou na recta, quando Offensiva já havia dado por finda sua missão de auxiliar, e com franco exito dominou Dollar e Rainheta.

O velho e balcado Ritual foi o laureado do "Premio Taciturno, aproveitando-se, provavelmente, do estado favoravel da pista. O filho de Remanso apresentou-se, nos ultimos metro, quando a luta parecia estar circunscripta a Clo e Diableja. Dominando-as, por differença nitida.

Ritual vencia pela quarta vez, na presente temporada.

Tomyrim levantou a primeira carreira do "betting" marcando assim a terceira victoria de Geraldo Costa, na tarde.

O filho de Tomy cuja regularidade não pode ser muito gabada — no sabbado pouco fizera — definiu a carreira na curva, e embóra viesse bastante apagado no final, teve gaz ainda para conter a atropellada do "ante-lameiro" Irpuasinho, que ficou á cabeça.

Tomyrim inscrevia, em seu activo, a terceira victoria do anno.

Yuyeta ganhou de surpresa a pugna immediata, surpreendendo aos que a desprezaram, que foi a maioria do publico, ainda bem lembrado de sua ultima "performance". A filha da Land and Water, que triumphava pela segunda vez em nossas canchas, arrematteu nos ultimos metros, com remarcado vigôr, quebrando, assim Volcanica que acabára de dominar Little One.

Taladro cujas ultimas performances vinham sendo regulares ganhou sem produzir espanto, o "Premio Menino". Quando a victoria de Apple Sauce parecia assegurada, o filho de Pancho Talero, numa opportuna investida, dominou-a, pouco antes do disco, para alcançar, assim, seu terceiro exito, em nossas pistas.

A prova principal do "meeting" o "Premio Associação dos Empregados no Commercio" foi coróada por um interessante desfecho, em que se laureou o excellente Capuã, cujo triumpho era o segundo obtido na presente temporada.

O movimento de apostas ... 302:270$000 excedeu a todas as expectativas, deixando optimos resultados aos cofres da sociedade.

1ª CARREIRA

502 Premio "Ultraje" — Animaes nacionaes de tres annos — Pesos da tabella — 1.600 metros — Premios: 7:000$, 1:400$ e 700$000.

OGARITA, fem., alazão, 3 annos, S. Paulo, Aymestry e Algarabia, do sr. Lothar von Bentheim, 53 kilos, Geraldo Costa 1º
E[illegible], 55 kilos, O. Ullôa 2º
Torpedo, 55 kilos, H. Herrera 3º
Oitava, 53 kilos, I. de Souza. 0
Detonador, 55 kilos, J. Mesquita 0

Ganho por palheta; do 2º ao 3º, cinco corpos.
Rateios: 20$000, em 1º; dupla (35), 37$800; placés: Ogarita, 11$900; Epi, 15$200.
Tempo: 109".
Total das apostas: 11:100$000.
Criadores: E. & A. de Assumpção.
Tratador: Gabriel Reis.

RATEIOS EVENTUAES

1	Torpedo	151	32$700
2	Detonador	63	68$000
3	Ogarita	214	20$000
4	Oitava	35	122$500
5	Epi	93	46$100
	Total	536	
12		30	138$900
13		146	28$500
14		14	297$700
15		61	68$300
23		48	86$800
24		9	463$100
[illegible]		21	198$400
34		61	68$300
35		110	37$800
[illegible]		21	198$400
	Total	521	

Ogarita retardou um pouco a partida do premio "Ultraje" que afinal foi dada em momento desvantajoso para ella propria. Torpedo esteve na frente durante os primeiros metros, mas foi logo desalojado por Epi, e um pouco depois por Detonador, que se collocou em segundo, sem deixar o ponteiro fugir.

Ogarita procurou collocar-se em quarto, deixando sua companheira Oltava á rectaguarda do lote. Entrada a recta, Epi ainda vinha á frente e logo a seguir teve Ogarita a seu lado. Entre estes dois animaes decidiu-se a carreira, ao longo da extensa recta. Ogarita, que atacou por fóra decidiu a situação a seu favor desde as especiaes, consolidando, porém, seu dominio só deante do disco, quando livrou paleta.

2ª CARREIRA

503 Premio "Congo" — Animaes nacionaes de tres annos, sem victoria no paiz — Pesos da tabella — 1.500 metros — Premios: 4:000$000, 800$ e 400$.

CARACAPU', masc., alazão, 3 annos, Pernambuco, Sunderland e Celeya do sr. Frederico J. Lundgren, 55 kilos, Justiniano Mesquita 1º
Orgulhosa, 53 kilos, O. Coutinho 2º
Poaya, 53 kilos, J. Morgado ap. 3º
Onerva, 53 kilos, A. Silva 0
Sabre, 55 kilos, Salustiano Batista 0
Granirá, 55 kilos, Geraldo Costa 0
Aracuan, 53 kilos, C. Morgado 0
Não correu: Piolin.

Ganho por um corpo; do 2º ao 3º, tres corpos.
Rateios: 29$800 em 1º; dupla (34) 81$400; placés: Caracapu'-Aracuan 15$500; Orgulhosa . . 35$600.
Tempo: 102" 2|5.
Total das apostas: 18:100$000.
Criador: o proprietario.
Tratador: Eulogio Morgado.

RATEIOS EVENTUAES

1	1 Onerva	244	26$200
	2 Piolin N. C.		
2	3 Poaya	80	80$200
	4 Granirá	1[illegible]3	48$200
3	5 Orgulhosa	82	78$200
	6 Sabre	48	133$600
4	7 Caracapu'-Aracauan	215	29$800
	Total	802	
12		194	38$200
13		86	86$200
14		212	34$900
22		57	130$100
23		72	103$000
24		188	39$400
33		11	680$000
34		91	81$400
44		16	463$500
	Total	927	

Demorou muito a partida do "Premio "Congo". Após uma tentativa em que Orgulhosa se negára a partir, a partida foi dada com vantagem para Granirá, que se aproveitou disto para commandar a carreira nos cem metros iniciaes, depois dos quaes Poaya a desalojou para fazer o "train", seguida, de Sabre, Caracapu', etc..

Orgulhosa que não havia sido das mais favorecidas ao partir, foi procurando collocar-se entre os dianteiros, de modo a já achar-se em segundo, na entrada da recta. Carregando sobre a ponteira, a estreante do Haras Jaçatuba desalojou-a, pouco depois, e seu triumpho já parecia assegurado, quando em fulminante tirada, Caracapu' alcançou-a, livrando um corpo, no disco.

3ª CARREIRA

504 Premio "Romana" — Animaes nacionaes — Pesos especiaes, com descarga para aprendizes — 1.600 metros — Premios: 3:000$000, 600$ e 300$.

ARGA, fem., tordilho, 4 annos, São Paulo, V[illegible] e Argentina, da sta. Suelly M. Camiza, 54 kilos, Geraldo Costa 1º
Dollar, 52 kilos, H. Herrera 2º
Rainheta, 48|50 kilos, C. Morgado 3º
Yvette, 53 kilos, A. Henriques 0
Vasari, 57 kilos, A. Rosa . . 0
Pharaó, 52 kilos, I. de Souza 0
Mouresco, 52|50 kilos, J. Morgado, apr. 0
Lentejoula, 48|49 kilos, J. Mesquita 0
Offensiva, 58 kilos, O. Coutinho 0
Galarim, 48|45 kilos, P. Gusso, aprendiz 0

Ganho por 3|4 de corpo; do 2º ao 3º, dois corpos.
Rateios: 50$700 em 1º; dupla (14) 81$100; placés: Arga-Offensiva 21$200; Dollar 16$300; Rainheta 79$400.
Tempo: 108".
Total das apostas: 30:660$.
Criador: Rodolpho Crespi.
Tratador: Nestor P. Gomes.

RATEIOS EVENTUAES

1	1 Dollar	213	50$700
	2 Vasari	148	73$000
	3 Yvette	226	47$800
2	4 Lentejoula	292	37$000
	5 Galarim	19	569$200
	6 Pharaó	77	140$400
3	7 Lagave	30	360$500
	8 Mouresco	70	154$500
	9 Rainheta	64	169$000
4	10 Offensiva-Arga	213	50$700
	Total	1.352	
11		81	145$100
12		297	39$800
13		144	81$600
14		145	81$100
22		139	84$600
23		165	71$200
24		245	48$000
33		45	26$300
34		135	86$000
44		74	158$900
	Total	1.470	

Após uma partida falsa em que Dollar se negára a partir, foi dada em bôas condições a partida do "Premio Romana". Offensiva, desenvolvendo grande velocidade, encarregou-se da leaderança, abrindo uns tres corpos sobre Lagave, que precedia Rainheta, Dollar, etc. Offensiva correu sempre vastamente destacada de seus "runner-up" e só entrada a recta, começou a afrouxar. Ja ahi, Rainheta occupava a posição immediata, e quando Offensiva succumbiu, tocou-lhe o commando do lote, ao mesmo tempo que Dollar passava para segundo. Parecia que a victoria decidir-se-ia entre estes dois animaes, quando avançando em lindos galões pelo meio da raia, Arga alcançou-os para dominal-os sem maior esforço.

4ª CARREIRA

505 Premio "Taciturno" — Animaes estrangeiros — Pesos especiaes com descarga para aprendizes — 1.500 metros — Premios: 3:000$, 600$ e 300$000.

RITUAL, masc., castanho, 6 annos, Argentina; Remanso e Pelegrina; do sr. Edgard de Carvalho, 55 kilos, Humberto Herrera 1.º
Clo, 50|47 kilos; P. Gusso, aprendiz 2.º
Diableja, 56|54 kilos; J. Morgado, ap. 3.º
Negro, 58 kilos; R. de Freitas 0
Esperanto, 58 kilos; C. Gomez 0
Casket, 56|53 kilos; S. Bezerra, ap. 0
Rêve d'Amour, 50 kilos; W. Cunha 0
Não correu: Vicentina e Voiturette.

Ganho por meio corpo; do 2º ao 3º, 3|4 de corpo.
Rateios: 76$400 em 1º; dupla (24) 44$900; placés: Ritual .... 41$500; Clo 22$200.
Tempo: 101" 3|5.
Total das apostas: 31:130$.
Importador: Domingo Suarez.
Tratador: Gabriel Reis.

RATEIOS EVENTUAES

1	1 Diableja	333	34$800
	3 Clo	144	86$600
2	4 Negro	145	80$100
3	5 R. d'Amour	231	50$200
	7 Esperanto	363	32$000
4	8 Ritual	152	76$400
	9 Casket	84	138$200
	Total	1452	
12		291	40$900
13		132	90$100
14		301	39$500
22		50	238$000
23		79	150$600
24		265	44$900
34		168	70$800
44		202	58$900
	Total	1488	

Esperanto com suas habituaes diabruras retardou um pouco a partida do Premio "Taciturno", que afinal foi dada em boas condições. A indocil filha de Vencedor esfusiou na vanguarda seguida de Diableja e Clo. Esta ordem não soffreu maiores alterações até a curva, quando Clo, forçando sobre Diableja chegou a estar em seu nivel. Diableja desprendeu-se e carregando sobre Esperanto dominou-a, a seguir. A filha de Cabaret não conseguiu porém destacar-se. Clo apresentou-se immediatamente ao seu lado e já a havia dominado, quando Ritual surgiu em impetuosa corga, para fazer seu o triumpho por meio corpo.

5ª CARREIRA

506 Premio "Queixume" — Animaes nacionaes de quatro annos e mais edade — Handicap — 1.500 metros — Premios: 3:000$, 600$ e 300$000.

TOMYRIM, masc, castanho, 7 annos, S. Paulo, Tomy e La Fancheuse, do sr. Linneu de Paula Machado, 48|49 kilos, Geraldo Costa 1º
Irapuasinho, 49 kilos, H. Soares, ap. 2º
Sauhype, 58 kilos, J. Mesquita 3º
Zarda, 53 kilos, A. Rosa . 0
Nautilus, 55 kilos, A. Henriques 0
Simpatia, 48 kilos, J. Santos 0
Astro, 55 kilos, S. Batista. 0
Katete, 55 kilos, W. Cunha. 0
Itapoan, 50 kilos, J. Morgado, ap. 0

Ganho por cabeça; do 2º ao 3º, dois corpos.
Rateios: 46$700, em 1º; dupla (22), 321$300; placés: Tomyrim, 1[illegible]$300; Irapuasinho, 48$600; Sauhype-Itapoan, 18$000.
Tempo: 100" 1|5.
Total das apostas: 43:710$000.
Criador: o proprietario.
Tratador: Ernani de Freitas

RATEIOS EVENTUAES

1	1 Katete	374	41$900
	2 Zarda	299	52$400
	3 Tomyrim	335	46$700
2	4 Irapuasinho	53	295$600
	5 Simpatia	282	55$500
3	6 Astro	180	87$000
	7 Nautilus	60	261$200
4	8 Sauhype-Itapoan	376	41$600
	Total	1959	
11		215	77$700
12		278	60$100
13		392	42$600
14		380	46$000
22		52	321$300
23		238	70$200
24		199	83$900
33		46	363$300
34		222	78$000
44		67	249$400
	Total	2089	

Demorou um pouco a partida do premio "Queixume", que afinal foi dada em bôas condições, surgindo na frente Astro, que logo deixou passar Zarda e Itapoan. Zarda commandou o lote, até o inicio da curva, quando Itapoan forçou arrebatando-lhe a leaderança. Ainda não havia sido terminada a curva e o tordilho deixou-se bater por Tomyrim, Nautilus, etc... Tomyrim ao ser entrada a recta abriu muita luz, podendo tornar-se inaccessivel ás cargas de Irapuasinho e Sauhype que eram os mais efficazes, no final.

6ª CARREIRA

507 Premio "Hoquendo" — Animaes estrangeiros de tres annos e mais edade — Handicap — 1.500 metros — Premios: 3:000$, 600$ e 300$.

YUYITA, fem., zaino, 4 annos, Argentina; Grandpré e Land and Water, do sr. Francisco Antunes Maciel, 53 kilos, Humberto Herrera 1.º
Volcanica, 57 kilos; S. Batista 2.º
Little One, 57|58 kilos; C. Gomez 3.º
Chouannerie, 53 kilos; J. Santos 0
Madge, 52 kilos; J. Morgado, ap. 0
Girl Love, 51 kilos; G. Costa 0
Capitu', 51 kilos; J. Mesquita 0
Miss Praia, 49|50 kilos; A. Henriques 0
Galope, 55 kilos; P. Costa 0
Lumine, 58 kilos; W. Andrade 0

Ganho por um corpo; do 2º ao 3º, pescoço.
Rateios: 143$400 em 1º; dupla (12) 52$600; placés: Yuyita 30$; Volcanica 14$900; Little One 22$900.
Tempo: 100".
Total das apostas: 49:200$.
Importador: A. J. Peixoto de Castro.
Tratador: Gabino Rodriguez.

RATEIOS EVENTUAES

1	1 Volcanica-Chouannerie	826	21$500
	2 Yuyita	124	143$400
2	3 L. One	177	100$500
	4 Capitu'	368	48$300
3	5 Galope	131	135$700
	6 M. Praia	145	122$500
	7 Lumine	99	179$700
4	8 Girl Love-Madge	354	50$200
	Total	2224	
11		118	157$000
12		352	52$600
13		428	43$300
14		348	53$200
22		46	402$100
23		254	72$900
24		137	135$200
33		206	89$900
34		337	55$000
44		91	203$600
	Total	2317	

Dada com rapidez a partida do Premio Hoquendo, Little One assenhorou-se da posição principal seguida de Madge, Volcanica, Chouannerie, Lumine, etc. Little One conservou o commando até ao meio da curva, quando Lumine, forçando, desalojou a filha de Tinamou, destacando-se francamente. Na recta, porém, este cavallo uruguayo desappareceu por completo, voltando Little One á vanguarda, ao mesmo tempo que Volcanica encontrando passagem por dentro collocava-se em segundo. Entre estas duas eguas o triumpho pareceu indeciso, dominando afinal Volcanica. Mal a filha de Fogon levára a melhor sobre Little One, appareceu a seu lado Yuyita, que a dominou como um raio, tirando um corpo limpo.

7ª CARREIRA

508 Premio "Menino" — Animaes de quatro annos e mais edade — Handicap — 1.600 metros — Premios: 3:000$, 600$ e 300$000.

TALADRO, masculino, alazão, 5 annos, Uruguay, Pancho Talero e Barbada, do sr. Fernando Schneider, 52 kilos, José Santos 1º
Apple Sauce, 52, I. Souza . . 2º
Arquero, 54, J. Mesquita 3º
El Tigre, 54, R. de Freitas. 0
Zirtaeb, 52, S. Batista 0
Galopador, 50, G. Costa 0
Ariette, 55, P. Costa 0
Tiraoteu, 52, A. Henriques. 0
Pebete, 49, W. Cunha 0
Muyverdugo, 58, C. Gomes. 0

Ganho por meio corpo; do segundo a ao terceiro, um corpo e meio.
Rateios: 67$800 em primeiro; dupla (13), 67$700; placés: Taladro, 31$600; Apple Sauce, réis 45$700; Arquero, 42$900.
Tempo: 107".
Total das apostas: 57:910$.
Importador: O. G. Camiza.
Tratador: o proprietario.

RATEIOS EVENTUAES

1	1 Ariette	149	148$900
	2 Taladro	327	67$800
	3 Arquero	285	77$800
2	4 El Tigre	372	59$600
	5 Galopador	785	28$200
3	6 A. Sauce	126	176$100
	7 Pebete	353	62$800
	8 Muyverdugo	115	193$000
4	9 Zirtaeb - Tiraoteu	263	84$400
	Total	2775	
11		77	270$100
12		174	119$500
13		307	67$700
14		146	142$400
22		92	226$000
23		579	35$900
24		195	106$600
33		400	52$000
34		526	39$500
44		104	200$000

Foi irritantemente demorada a partida do premio "Menino". Afinal o starter abriu a pista, em bom momento, despontando na frente Taladro e Zirtaeb, pelos quaes Apple Sauce passou de golpe. A filha de Apple Sammy abriu uns tres corpos sobre Zirtaeb, que precedia Taladro, Galopador, etc. Apple Sauce sempre bastante destacada de Zirtaeb foi cumprindo o trajecto. Na recta, a egua irlandeza fugiu mais e já parecia ter a victoria assegurada quando encontrando passagem pela cerca interna, Taladro veiu se approximando paulatinamente, de modo a bater Apple Sauce, bem em cima do disco.

8ª CARREIRA

509 Premio "Associação dos Empregados no Commercio" — Animaes de qual quer paiz — Handicap — 2.000 metros. — Premios: ... 5:000$000, 1:000$000, 500$ e um objecto de arte offerecido pela Associação, ao proprietario do animal vencedor.

CAPUÃ, masc., alazão, 5 annos, Inglaterra, Warden of Marche e Virgin Queem do sr. Carlos da Rocha Faria, 56 kilos, Geraldo Costa 1º
Caicó, 54 kilos, J. Mesquita 2º
Roxy, 58 kilos, O. Ullôa . . 3º
Coringa, 55 kilos, W. Andrade 0
Sueno Largo, 54 kilos, Salustiano Batista 0

Ganho por pescoço; do 2º ao 3º, tres corpos.
Rateios: 25$200 em 1º; dupla (13) 38$400; placés: Capuã . . 11$300; Caicó, 12$100.
Tempo: 134" 2|5.
Total das apostas: 60:460$.
Importador: Alexandre Silva Azevedo.
Tratador: J. Batista Ribeiro.
Total geral das apostas: — 302:370$000.
Total geral dos concursos: — 46:090$000.
Pista de areia: pesada.

RATEIOS EVENTUAES

1	Caicó	645	38$000
2	Roxy	444	55$300
3	Capuã	974	25$300
4	Sueno Largo	545	45$000
5	Coringa	462	53$100
	Total	3.070	
12		274	83$200
13		595	38$400
14		344	66$400
15		212	108$300
23		341	66$400
24		134	170$600
25		108	211$700
34		387	59$000
35		305	74$900
45		158	144$700
	Total	2.858	

Coringa e Roxy sairam em luta pela dianteira, que coube ao primeiro, na passagem inicial pelo disco. Logo depois, entretanto, Roxy assenhoreou-se da vanguarda, e seguido de Coringa, veio até a entrada da recta, emquanto Capuã, occupava o terceiro, e Sueno Largo e Capuã, os ultimos postos.

Depois das populares, Capuã, dominou Roxy e Coringa, mas não poude destacar-se, pois Caicó chegou a ameaçar-lhe o triumpho, vencendo por escassa differença.

Commander levantou o "Cambridgeshire"

LONDRES, 30 (Havas) — As corridas de Newmarket, com handicap, tiveram o resultado seguinte: 1) Commander III; 2) Man's Pal; 3) Finaliste. A distancia do primeiro ao segundo foi de um corpo. Tomaram parte na prova 40 parelheiros.

Programma e cotações para a reunião de domingo

1ª carreira — Premio "Timoneiro" — 1.400 metros — 4:000$.

		Ks.	Cts.
1	(1 Libra	53	30
	(2 Faisã	53	40
	(3 Tinteiro	55	40
2	(4 Atuman	55	50
	(5 Dravita	53	80
3	(6 Sabre	55	50
	(7 Poaya	53	35
	(8 Olú	55	50
4	(9 Caracapú	55	40
	(" Tapirapé	55	40

2ª carreira — Premio "Tanguary" — 1.600 metros — Reis 4:500$000.

		Ks.	Cts.
1	(1 Oswaldo Aranha	52	35
	(2 Stayer	51	40
	(3 Nó Cégo	53	30
2	(4 Seu Cabral	54	50
	(5 Yayá	48	35
3	(6 Kumell	49	50
	(7 Triste Vida	54	25
4	(" Arapogy	58	25

3ª carreira — Premio "Ubêraba" — 1.600 metros — Reis 4:500$000.

		Ks.	Cts.
1-1	Favorito	56	30
	(2 Yambi	58	50
2	(3 Salmon	54	40
	(4 Micuim	56	40
3	(5 Royal Star	52	50
4	(6 Manequinho	56	35
	(" Zug	52	35

4ª carreira — Grande Premio "Derby Club" — 3.200 metros — 25:000$000.

		Ks.	Cts.
1	Assis Brasil	57	40
2	Kobelik	55	50
3	Algarve	57	60
4	Midi	57	18
"	Yeoman	55	18

5ª carreira — Premio "Ufano" — 1 600 metros — 4:000$ — Betting.

		Ks.	Cts.
1	(1 Maimará	56	30
	(2 Ponta Negra	54	50
	(3 Lorraine	53	40
2	(4 Deliciosa	54	50
	(5 Le Revard	54	50
3	(6 Navy	49	40
	(7 Fingidor	54	60
4	(8 Lord Breck	58	50
	(9 Nobleman	49	50

6ª carreira — Premio "Kosmos" — 1.600 metros — 4:000$ — Betting.

		Ks.	Cts.
1-1	Adarga	56	40
	(2 Tarjador	50	25
2	(3 Mango	50	35
	(4 Xenon	53	40
3	(5 Ojos Lindos	58	30
	(6 Morón	52	50
4	(7 Carmel	48	60

7ª carreira — Premio "Guante" — 1 800 metros — 5:000$ — Betting.

		Ks.	Cts.
1	(1 Madcap	55	30
	(2 Caicó	54	40
	(3 Le Roi Noir	58	50
2	(4 Capuã	56	40
	(5 Mon Secret	56	35
3	(6 Sueno Largo	54	40
	(7 Soneto	51	25
4	(" Bilhete	54	25

Sobrecarga de 3 kilos ao vencedor do premio "Associação dos Empregados no Commercio"; descarga de 1 kilo ao terceiro collocado, e de 2 aos não collocados.

Os estreantes de domingo

Disputando o premio "Timoneiro" estréarão em nossas pistas no proximo domingo os seguintes nacionaes:

FAISA, feminino, alazão, 3 annos, S. Paulo, filha de Loisir e Faisca, de criação e propriedade do sr. Linneu de Paula Machado, treinador Ernani de Freitas.

TAPIRARE', masculino, castanho, 3 annos, Pernambuco, filho de Tupan e Boa Viagem, de criação e propriedade do sr. Frederico J. Lundgren, treinador Eulogio Morgado.

NOVOS E OPTIMOS
IMPERMEAVEIS

Em batiste impermeavel, côres modernas . . . 130.000

Em lã impermeavel, beige, cinza, marinho . . . 175.000

Em gabardine fina, diversas côres modernas . . 290.000

Schaedlich, Obert & Cia.
Ouvidor - Gonç. Dias

Liga Carioca de Natação

NOTA OFFICIAL N. 56

O presidente usando das attribuições que lhe conferem os estatutos approvou, nesta data, por proposta do Conselho Technico de Natação, o programma abaixo, para o concurso a realizar-se em 15 e 17 de novembro proximo futuro:

1ª parte:
1ª prova — Homens — Principiantes — 100 metros, nado de costas.
2ª prova — Homens—Seniors — 100 metros, nado de peito.
3ª prova — Homens — Seniors — 100 metros, nado de costas.
4ª prova — Homens —Seniors — 400 metros nado livre.
5ª prova — Homens — Principiantes — 100 metros, nado de peito.
6ª prova — Homens — Principiantes — 100 metros, nado livre.
7ª prova — Homens —Juniors — 100 metros, nado livre.
8ª prova — Moças — Novissimos — 800 metros, nado livre.
9ª prova — Homens — Juniors — 100 metros, nado de peito.
10ª prova — Homens — Juniors — 200 metros, nado de peito.
2ª parte:
1ª prova — Meninos — 1ª categoria — 50 metros, nado livre.
2ª prova — Homens — Seniors — 1.500 metros, nado livre.
3ª prova — Meninos — Novissimos — 100 metros, nado livre.
4ª prova — Moças — Novissimas — 50 metros, nado de costas.
5ª prova — Moças — Novissimas — 100 metros, nado livre.
6ª prova — Moças — Novissimas — 100 metros, nado de peito.
7ª prova — Moças — Principiantes — 100 metros, nado de costas.
8ª prova — Meninas — 50 metros, nado livre.
9ª prova — Meninos — Novissimos — 100 metros, nado de peito.
10ª prova — Meninos — 2ª categoria — 50 metros, nado livre.
11ª prova — Meninos — 2ª categoria — 200 metros, nado livre.
12ª prova — Homens — Juniors — 100 metros, nado de peito.
13ª prova — Homens — Seniors — 100 metros, nado de costas.
14ª prova — Homens — Juniors — 100 metros, nado de costas.
15ª prova — Meninos — 2ª categoria — 100 metros, nado livre.
16ª prova — Homens — Seniors — 200 metros, nado livre.
17ª prova — Homens — Seniors — 200 metros, nado de peito.
18ª prova — Meninos — 2ª categoria — 50 metros, nado de costas.
19ª prova — Moças — Novissimas — 50 metros, nado de peito.
20ª prova — Meninos — Novissimos — 50 metros, nado de costas.

TINTA BRASILIA
A MELHOR

Diario Carioca

Anno VIII — Numero 2.235 | Rio de Janeiro, Quinta-feira, 31 de Outubro de 1935 | Praça Tiradentes n.° 77

Presas das Chammas!

QUATRO PARDIEIROS DO VELHO BAIRRO DE SÃO CHRISTOVÃO

TERIA SIDO PROPOSITAL A CAUSA DO SINISTRO? — DETIDOS DOIS COMMERCIANTES — OS SEGUROS — OUTRAS NOTAS DA REPORTAGEM DO *DIARIO CARIOCA*, COLHIDAS NO LOCAL

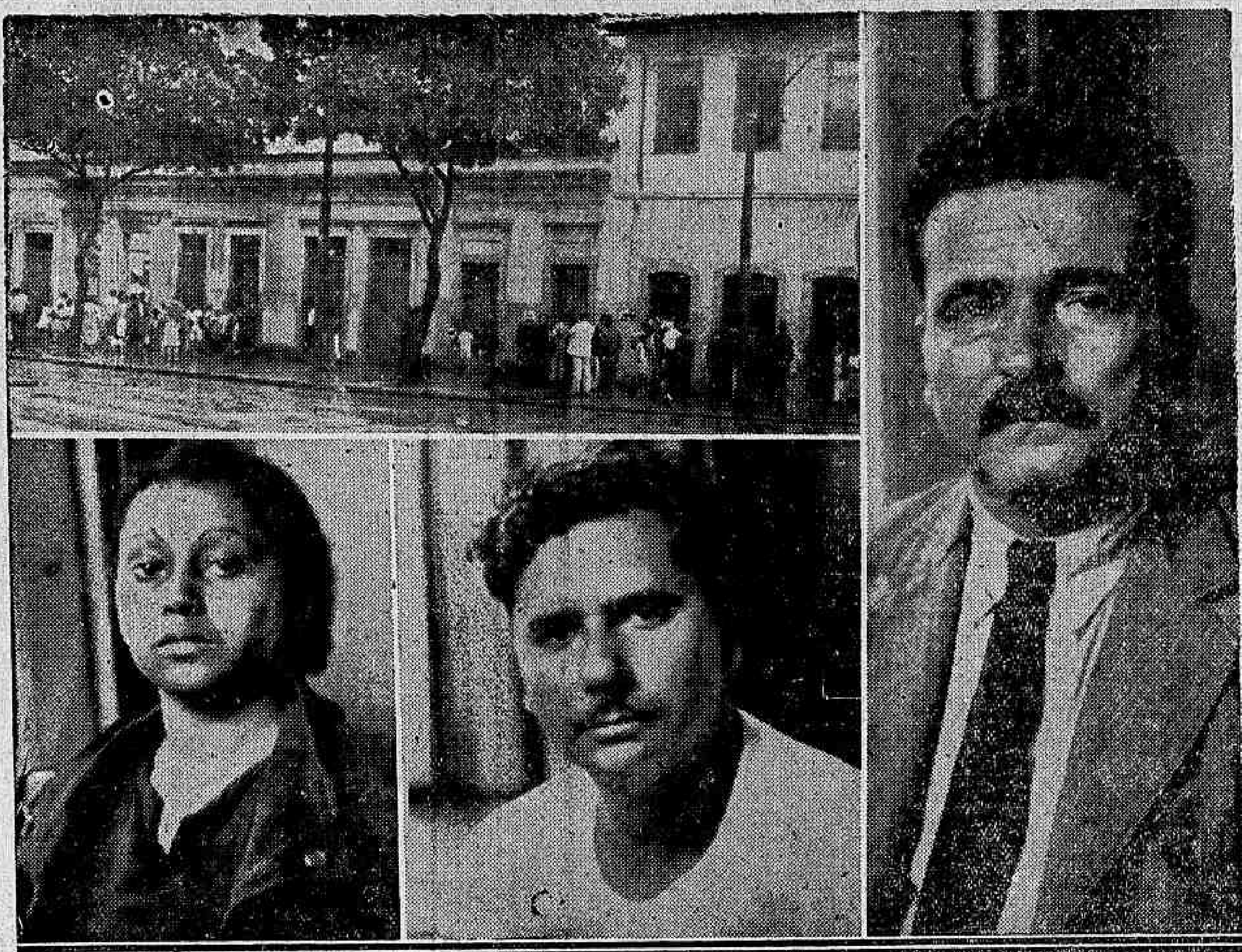

Ao alto: os quadro predios destruidos pelo fogo e, á direita, o commerciante Albino Rodrigues, que está detido no 16° districto, por suspeita da autoria do sinistro. Em baixo: a senhorinha Isaura Corrêa, que deu o alarma, e, no centro, o colchoeiro Antonio Thomaz

Na delegacia do 16° districto prosegue o inquerito instaurado, sob a chefia do delegado Hugo Auler, para apurar as causas do pavoroso incendio occorrido na rua São Christovão, na madrugada de hontem, sendo attingidos pelas chammas quatro pardieiros. Dois dos predios sinistrados ficaram em escombros, emquanto os demais soffreram apenas os damnos causados pelas labaredas e pela agua. Recapitulemos o sinistro tal qual o apurou a nossa reportagem, no local.

O ALARMA

Poucos minutos passavam das 4 horas quando a senhorinha Isaura Corrêa, moradora nos fundos da barbearia da rua São Christovão, n. 657, foi assaltada de panico pela irrupção das chammas no interior do predio vizinho, o de numero 651, saindo para a rua a correr aos gritos de alarma. Um guarda municipal foi ao seu encontro, sendo scientificado do sinistro. Promptificando-se a chamar os bombeiros, o guarda correu a uma caixa de avisos, todo cheio de dedos, revelando a sua condição de "phoca" em materia do serviço. Salvou-o um soldado da Policia Militar que não tardou a apparecer para resolver a situação do guarda do senhor Pedro Ernesto...

COMPARECEM OS SOLDADOS DO FOGO

Rumava, dahi a segundos, para o local, o soccorro do Cáes do Porto, sob o commando do tenente Baptista. A esse tempo o fogo já se propagava aos predios de numeros 649, 653 e 655, sendo immeditamente atacado pelos flancos, com as manobras de isolamento do quarteirão. Deve-se, sem duvida, á presteza dos bombeiros, não ter o fogo devorado todo o velho quarteirão da rua S. Christovão. Depois de uma hora de trabalho, estavam extinctas totalmente as chammas, ficando então, no local, a turma de rescaldo dos escombros.

A ACÇÃO DAS AUTORIDADES DO 16° DISTRICTO

O commissario Caetano, logo que teve sciencia do sinistro, correu ao local, cuidando de todas as providencias cabiveis, inquerindo e detendo quantos pudessem fazer luz sobre as causas do incendio. Essas pessoas eram todas ouvidas, ao amanhecer, na delegacia do 16° districto, pelo escrivão Evaristo e pelo commissario de serviço.

OS PREDIOS SINISTRADOS

Tendo inicio o incendio, como dissemos acima, no predio numero 651, em pouco eram attingidos tambem os de ns. 649, 653 e 655. No primeiro funccionava uma casa de moveis, de propriedade de Antonio Thomaz, que residia nos fundos, com sua esposa, Maria de Azevedo Thomaz, e dois filhinhos, Alzira, de 2 annos incompletos e José, de 11 mezes. No predio 649 funccionava a barbearia de Luiz Mathias da Costa. No de n. 653 estava installado o botequim de propriedade de Albino Rodrigues, e no de numero 655 existia o restaurante "Estrella", pertencente a João dos Santos Torres. A agua jorrada pelos bombeiros damnificou tambem o predio n. 657, occupado por um deposito de pão e balas, de Antonio Fernandes, e um salão de barbeiro dos menóres orphãos Sebastião e Isaura Corrêa, os quaes residiam nos fundos.

SOMENTE DOIS DOS ESTABELECIMENTOS SINISTRADOS ESTAVAM SEGURADOS

Das casas commerciaes sinistradas, só duas estavam no seguro: as de ns. 649 e 657. A casa de moveis estava segurada em 17:000$000, na Companhia Varejista; o botequim, em réis 20:000$000, na Sagres, e o deposito de balas em 3:000$000 na Novo Mundo.

O SEGURO DOS PREDIOS

Ao que fomos informados, os predios sinistrados, com excepção do de n. 657, são de propriedade do sr. Mario dos Santos Machado Monteiro, estando os mesmos segurados na importancia de 20:000$000 cada um; o n. 657 é de propriedade do sr. José Francisco Pinto da Silva, socio da firma Silva & Cruz, da rua Escolar n. 5, que o tem, em conjunto, segurado com este na importancia de réis 80:000$000.

SUSPEITAS EM TORNO DAS CAUSAS DO SINISTRO

A policia ao que apurou no local, teve razões para deter o proprietario da colchoaria, Antonio Thomaz, a esposa deste, d. Maria de Azevedo Thomaz, e um inquilino do casal, de nome Castanheira, postos todos incommunicaveis. Mais tarde, o delegado Hugo Auler deteve, por suspeitas, tambem o proprietario do botequim incendiado, de nome Albino Rodrigues, sobre quem pesam graves suspeitas, tambem. Este commerciante está sendo processado, na 2ª Vara Criminal, como autor de outro sinistro, verificado em julho do corrente anno, no mesmo botequim do numero 653 e no qual os peritos apuraram ser proposital a causa do mesmo.

Aggredido a tesoura na officina metallurgica

Os dois operarios trabalham na mesma officina de metallurgia, á rua Bella de São João n. 239.

São elles Edgard Oscar, branco, solteiro, de 20 annos, morador á rua Barão de São Francisco 22 e Salvador de tal.

Hontem, por motivos sem importancia Salvador aggrediu o companheiro de trabalho, produzindo-lhe, com uma tezoura, um ferimento perfurante no hemithorax esquerdo.

A victima foi medicada no Posto Central e, em seguida dos curativos, retirou-se para a sua residencia.

O menor foi victima de uma quéda, na praça da Harmonia

E FRACTUROU O CRANEO

Chama-se Carminho o menor de 12 annos, filho de José Joaquim Gomes, morador á ladeira da Saude n. 25, hontem soccorrido na praça da Harmonia por uma ambulancia da Assistencia, victima de uma quéda.

O menor que teve fractura da base do craneo com afundamento foi, após os curativos de urgencia recolhido ao H. P. S.

A construcção do Aeroporto para dirigiveis, no Rio de Janeiro

Foi solicitado ao Tribunal de Contas a entrega á Luftschiffbau Zeppelin G. M. G. H., por conta do credito aberto pelo art. 2° do decreto numero 24.069, de 31 de março p. findo, a importancia de ... 1.400:850$000, para ser applicada na construcção de um aeroporto para dirigiveis nesta capital.

Encontrado morto na Encosta da Pedreira

Semi-devorado pelos ratos — Presume-se tratar-se de suicidio — O morto era um enfermo mental — No local a policia

O corpo de Eustachio Dario, ainda no local em que caiu

Na pedreira sita á rua São Clemente n. 128, foi hontem encontrado por dois soldados da policia de fócos, o corpo de um homem de côr parda e que se achava entre duas enormes pedras, já meio devorado pelos ratos.

O infeliz, que segundo informações de seus companheiros e de seu proprio irmão, tinha a mania de perseguição, talvez tenha por este motivo posto fim á existencia, atirando-se do alto da pedreira e vindo a chocar-se no sólo, tendo morte horrivel.

O MACABRO ACHADO

Os "mata-mosquitos", Raymundo Pereira e Octavio Souza, hontem á tarde, indo inspeccionar umas poças d'agua, que existem na encosta da pedreira, situada á rua São Clemente, 128, deparam com o cadaver de um homem, que se achava entre ás pedras, tendo algumas partes do corpo, já devoradas pelos ratos.

O MORTO

Dado o alarma, grande numero de operarios que trabalham na referida pedreira approximaram-se do local e o reconheceram como sendo Eustachio Dario, brasileiro de 30 annos, solteiro, ajudante de motorista, morador á rua Assumpção, 111, e empregado na pedreira, que pertence a Antonio Cid Loureiro.

A POLICIA NO LOCAL

O facto foi communicado ao commissario Moutinho Reis, de dia no 3° districto policial, que indo ao local apurou que, Eustachio era um doente mental, tendo a mania de perseguição e, já por duas vezes, segundo informações prestadas por seu irmão Joaquim Dario, tentára contra á vida.

Ao que parece, Eustachio, que foi visto pela ultima vez, domingo, ás 15 1|2 horas, teria subido ao alto da pedreira, que tem uns 50 metros de altura e de lá se atirando, vindo a fallecer instantaneamente.

COMPARECE A PERICIA

Requisitada a D. G. I., esta foi ao local, tendo o perito Barreiros, depois das photographias e filmagens, opinado pelo suicidio.

Depois de prehenchidas todas as formalidades necessarias, foi o corpo do infeliz suicida, removido para o necroterio do Instituto Medico Legal

REVIDOU UMA AGGRESSÃO A BOFETADAS COM DUAS PUNHALADAS

A SANGRENTA SCENA DE SANGUE DE HONTEM NO BAIRRO MARIA DA GRAÇA

O pacato bairro Maria da Graça foi hontem theatro de uma scena de sangue estupida e imprevista.

Um homem, depois de discutir com um desconhecido travou com o mesmo luta corporal violenta aggredindo-o a bofetadas.

O outro reppelindo a offensa grave recebida feriu a faca, duas vezes seu contendor, prostando-o por terra.

COMO SE DEU A BRUTAL SCENA DE SANGUE

Na esquina das ruas Murillo, com Miguel Angelo, naquelle aprazivel bairro residencial encontraram-se hontem a noite José Antonio de Oliveira, pardo brasileiro, solteiro, operario, de 30 annos residente á rua Murillo n°. 21 e outro individuo de complexão robusta tambem pardo, de 35 annos presumiveis, desconhecido daquelle operario.

Em dado momento, os dois se puzeram a discutir, chegando a se exaltarem.

José Antonio era o mais afflicto e, de repente, não se podendo conter aggrediu a taponas o seu contendor.

Este, armado de uma faca não titubeou. Lançou mão da arma vibrando dois golpes no hombro e no thorax do desaffecto, fugindo, em seguida, emquanto populares soccoriam o ferido, appellando para o Posto Central de Assistencia, onde a victima foi medicada.

TRANSFERIDA PARA O H. P. S.

Seus dois ferimentos, eram de natureza grave, um na região escapular esquerda e outro na peitoral direita, ambos contusos e penetrantes.

Em vista do seu estado José Antonio, mais tarde foi transportado para o Hospital do Prompto Soccorro, onde foi internado.

Com o Nome Supposto!...

PUBLICOU UMA "CARTA ABERTA" CONTRA O CHEFE DO SERVIÇO DE SUBSISTENCIAS DA 1.ª REGIÃO MILITAR

O que apurou, em inquerito instaurado na 1.ª delegacia auxiliar, o dr. Democrito de Almeida

Em 6 de agosto ultimo o coronel Raul Porto, chefe do Serviço de Subsistencia da 1ª Região Militar, dirigiu ao capitão chefe de policia um officio pedindo a abertura de inquerito afim de serem convenientemente apuradas as graves accusações feitas á sua pessoa e funccionarios daquelle Serviço em "Carta Aberta" dirigida ao ministro da Guerra e publicada em varios jornaes desta capital no dia 28 de julho ultimo, carta essa assignada por João Pereira Caldas, com a declaração de se achar a firma do signatario reconhecida por notario publico.

Em virtude da Chefia do Serviço de Subsistencia haver recebido, no dia seguinte, uma carta de João Pereira Caldas, serventuario primitivo das massas fallidas da justiça local do Districto Federal e ex-escrivão da 4ª C. J. M. declarando não ser de sua autoria a carta em questão, o dr. Democrito de Almeida, 1° delegado auxiliar e incumbido de proceder o inquerito solicitado, mandou fazer syndicancias no cartorio do tabellião Hermes onde a firma fôra reconhecida, tendo ficado apurado haverem comparecido no cartorio do dito tabellião, na vespera da publicação da alludida carta duas pessoas, o capitão Leovengildo Rebello de Souza e João Pereira Caldas para reconhecer a firma deste, sendo a mesma abonada pelo primeiro, que já tinha firma registada no cartorio.

Ficou esclarecido ainda que no dia 1° de agosto, o abono feito pelo capitão Leovengildo da assignatura de João Pereira Caldas fôra substituido pelo individuo Belarmino Pereira de Albuquerque, tambem com firma registada no cartorio do tabellião Fonseca Hermes e a pedido do referido capitão.

Prestando depoimento, João Vicente Pereira Caldas não só assumiu inteira responsabilidade pela publicação feita, como tambem reconheceu como sua a assignatura contida na photographia reproduzida pelo Gabinete de Pesquisas Scientificas, declarando mais não terem nenhuma ligação com factos referidos nas cartas as pessoas que abonaram sua assignatura no cartorio Hermes.

Os peritos do Gabinete de Pesquisas Scientificas, no laudo que apresentaram sobre o graphismo deixado nos livros do tabellião Hermes, affirmam que todas as assignaturas eram do mesmo punho graphico de João Pereira Caldas, não sendo porém do seu punho a assignatura da carta dirigida ao coronel Raul Porto.

Prestando declarações, o coronel Raul Porto disse que, além dos dados constantes do seu officio, podia informar mais que o individuo João Pereira Caldas, que assignara a "Carta Aberta" contra a sua pessoa, havia feito uma publicação no dia 19 de setembro num vespertino declarando ser esse nome supposto, pois o seu verdadeiro nome era Carlos Diez de Lima, dizendo mais ser esse individuo sorteado do 2° Regimento de Infantaria em 1919, e haver comparecido á presença do major Barcellos de Moraes, encarregado do Inquerito Policial Militar, para fazer essa declaração como a de assumir inteira responsabilidade pelas publicações feitas. Disse ainda o coronel Raul Porto que Carlos Diez de Lima estava sendo processado pela Policia do Estado do Rio de Janeiro por haver pretendido obter uma carteira de identidade com o nome de João Pereira Caldas por meio de uma certidão falsa do seu registo civil, como tambem disse ser a intervenção do capitão Leovengildo no caso, motivada pelo facto de ter sido esse official denunciado ás autoridades do Exercito por faltas praticadas quando serviu como secretario do Serviço de Subsistencia, supppondo mesmo ser Carlos Diez de Lima mero "testa de ferro" de que se serviu o capitão Leovengildo para difamal-o.

Em face dessas declarações, o 1° delegado auxiliar mandou chamar novamente a prestar esclarecimentos o supposto João Vicente Pereira Caldas, que disse chamar-se realmente Carlos Diez de Lima e ter feito a publicação da carta em questão levado pelos seus sentimentos de partidario para com José da Silveira Candeias, dono de um açougue em Botafogo e que fôra grandemente prejudicado pelo coronel Raul Porto em uma concurrencia para o fornecimento de carne á 1ª Região Militar.

Explica ainda Carlos Diez de Lima que, precisando reconhecer a firma João Pereira Caldas no cartorio Hermes e esse reconhecimento só poderia ser feito com o abono de conhecidos seus, procurou o capitão Leovengildo, Hamlet Baptista e tenente Leuzi, por serem pessoas de suas relações e o conhecerem por João Pereira Caldas, tendo sido escolhido o capitão Leovengildo por méra coincidencia.

Ouvidas essas pessoas, declararam não ter tido nenhuma intervenção na publicação da "Carta Aberta", e se abonaram a firma João Pereira Caldas foi porque conheciam que Diez de Lima tambem usava o nome de João Pereira Caldas.

Terminando o seu relatorio, diz o dr. Democrito de Almeida:

"Do que se apurou no inquerito não padece duvida que Carlos Diez de Lima não agiu por conta propria na publicação da "carta aberta" contra o coronel Raul Porto, de quem pessoalmente não tinha nenhum aggravo, como é o proprio a declarar, indiscutivelmente não foi pelos interesses de José da Silva Candeias que o levou a fazer a alludida publicação, usando do nome supposto de João Pereira Caldas. Bem examinadas e apreciadas as declarações de Carlos Diez de Lima e Leovengildo Rebello de Souza e dos amigos communs de ambos, Hamlet e Lenzi, se verifica o concerto havido para a justificação da intervenção do capitão Leovengildo como abonador da firma supposta. Maior interessado sem duvida na publicação contra o coronel Raul Porto pelos motivos já alludidos do que o proprio Carlos Diez de Lima, é o capitão Leovengildo Rebello de Souza.

Por taes fundamentos somos de parecer que tanto Diez de Lima como o capitão Leovengildo são responsaveis pelas falsas declarações feitas no cartorio do tabellião Hermes da Fonseca por occasião do reconhecimento da firma supposta de João Pereira Caldas, incorrendo ambos no art. 25 do decreto n. 4.780, de 27 de dezembro de 1923.

Quanto ao merito sobre as imputações feitas ao coronel Raul Porto pela publicação alludida, deixamos de apreciaI-as por tratar-se de delicto de natureza privada e que escapa ao nosso conhecimento", assim termina o seu relatorio o 1° delegado auxiliar.

Transcorreu tumultuosa a sessão nocturna de hontem na Camara Municipal

A Camara Municipal realizou hontem uma sessão nocturna bastante agitada.

Durante a hora do expediente foram approvados dois requerimentos de informações, tendo a seguir, o sr. Heitor Beltrão apresentado um projecto sobre o reajustamento dos funccionarios municipaes.

O sr. Ruy Almeida pronunciou um discurso atacando o "Intregalismo" e apresentando á Camara dois "punhaes", que disse o orador eram amostras dos que estavam sendo importados da Allemanha, pelos integralistas.

Aparteando o sr. Ruy Almeida, o sr. Moura Nobre declarou ter informações seguras de que os "punhaes" foram fabricados na Russia.

A ORDEM DO DIA

Annunciada a ordem do dia, entrou em discussão o projecto n. 197, apresentado pela Commissão de Finanças, em attenção a cinco mensagens do prefeito pedindo a abertura de diversos creditos num total de 7.536:000$000.

Este projecto foi largamente combatido pelos srs. Heitor Beltrão, Alberico de Moraes e Romero Zander, tendo o sr. Adalto Reis feito uso da palavra em sua defesa, apresentando argumentos e dados positivos da necessidade dos creditos solicitados pelo governador da cidade.

O PARECER 23

Este famoso parecer que manda effectivar os contratados da secretaria da Camara, discutido em 3° turno, provocou verdadeiro tumulto no recinto.

A certa altura dos debates surgiu uma indicação pilherica, que autorizava o prefeito a criar a "Casa da Moeda" da Prefeitura. Emfim, a sessão nocturna convocada para approvação do celebre parecer, nada produziu de util e a sessão, depois de uma verdadeira balburdia, foi encerrada ás 24 horas.

Um desastre de trem no ramal de São Paulo

NA ESTAÇÃO DE CESAR DE SOUZA ENGAVETARAM-SE DOIS CARROS, FERINDO-SE LIGEIRAMENTE UM GUARDA-FREIOS

O accidente causou o atrazo dos trens MP 3 e RP 1

Na estação Cesar de Souza, no ramal de São Paulo, occorreu, hontem, um accidente de trem, no qual saiu ligeiramente ferido o guarda-freios Antonio José.

O facto verificou-se quando ali manobrava o trem AP 29. Ao deixar no desvio alguns carros de sua composição, este, depois de desligado, perderam os calços e vieram chocar-se com a composição restante. Em consequencia do accidente, os carros 360 V e 73 V, engavetaram-se. No choque saiu ferido o guarda-freios, que no momento em que se verificou a collisão, procurava saltar de um carro para o outro.

Com o empedimento da linha, soffreram atrazo os trens MP 3, em 1 hora e 30 minutos e o RP 1, em 53 minutos.

A administração da Central do Brasil, logo que teve conhecimento da occurrencia, determinou providencias no sentido de ser enviado ao local um trem de soccorro, bem como a abertura de um inquerito em torno do facto.